

# 柴田常恵写真資料目録 I

國學院大學日本文化研究所

柴田常恵写真資料目録 I

國學院大學日本文化研究所



國學院大學學術フロンティア構想

## 柴田常恵写真資料目録 I

発行日 平成16年1月21日  
編集 國學院大學日本文化研究所學術フロンティア推進事業  
「劣化画像の再生活用と資料化に関する基礎的研究」プロジェクト  
発行 國學院大學日本文化研究所  
〒150-8440 東京都渋谷区東4-10-28  
ISBN 4-905853-10-9  
印刷 (株)秀飯舎





# 刊行にあたって

國學院大學日本文化研究所所長 杉山林 継  
國學院大學学術フロンティア事業運営委員長

柴田常恵先生の写真資料目録の第1分冊を刊行することができた。柴田先生は東京帝国大学人類学教室助手から、史蹟名勝天然紀念物調査会、内務省地理課、あるいは文部省にて文化財行政に関わり、77才で昭和29年に亡くなられるまで戦後も文化財専門審議会委員を務められている。

1970年代に築地書館から刊行された『日本考古学選集』全25巻の内の12巻に大場磐雄先生が柴田常恵集を担当されて1巻とされている。大場先生の22才年上となる柴田先生は、内務省時代や、戦後の文化財専門審議会でも先輩で教えを乞うたこともあったようである。柴田先生の没後まもなく、資料一括を國學院大學に寄贈を受け、整理しようとしたのは深い思いがあったからと言える。その大場先生も昭和50年には他界され、遺言によって研究資料全てが國學院大學に寄贈された。柴田先生の資料が昭和30年代前半に大場先生の下で篠崎四郎氏などによって一部整理されたり、大場先生の資料についても一部が考古学研究室の乙益重隆氏、小林達雄氏などの下で整理作業が進められていた。しかしその分量の多さは簡単にまとまるものではなかった。

平成10年文部省の学術推進事業の一つとして学術フロンティア構想が文科系へも適用され、翌11年國學院大學も応募し、拠点指定を受けることができた。理科系のように新発見を目指す研究ではなく一部の人は過去のものを扱って、何でフロンティア構想かと言われたが、國學院大學のように古くからの歴史を持ち、学問を蓄積してきた大学にあっては、先学の学問を受け継ぐと共に貴重な図書資料をはじめ、多くの学術財産を保有しているのである。これをどれだけ有効に活用しているであろうか。幸いにして現代は、保存法も、利用法も日進月歩、めまぐるしく発展している。その中で金で買うことのできない多くのデータを埋れたままにしておくことは、研究者の怠慢である。次の時代に伝える方法を考えなければならない。大学の持つ知的財産を活用する。このことが認められたことにより、まずはその方法論の検討からはじまり、手がけられる劣化画像の再生活用にとりくんできた。

大場先生のガラス乾板資料の整理も進んでいるが、今回は柴田先生の焼付写真資料の目録を世に出すこととした。大場博士資料をはじめとする一部の資料はインターネット上でも公開し、好評を博しているが、今回のような図目録の刊行も必要ありと考えてこれからも実行していくつもりである。大場、柴田両先生の資料ばかりでなく、折口信夫、田沢金吾、神林淳雄、宮地直一、河野省三、武田祐吉、八代国治、御巫清勇、坪井洋文、等々多くの先生方の資料が整理を待っている。当然のことながらこれらの資料を活用した研究も進めなければならないが、今回の学術フロンティア構想が大きな力となって新しい研究活動が始動し、この作業もそうであるように若手の研究者が刺激を受け、大きく育ちはじめたことは事実である。平成14年からは文部科学省21世紀COEプロジェクトも起動している。当研究所はこのプロジェクトの拠点ともなっている。研究所設立50周年を迎えようとする今、より効果の上がるように両者タイアップしながら研究活動を進めたい。





# 目 次

刊行にあたって

解題

凡例

北海道・福島.....	1
青森・新潟・石川・福井・富山.....	17
山形・秋田・宮城.....	33
岩手（中尊寺）.....	47
岩手・栃木.....	65
群馬.....	83
茨城.....	117
埼玉（一）.....	133
埼玉（二）.....	143
千葉.....	181
東京.....	205
神奈川（一）.....	235
神奈川（二）.....	255
静岡.....	273
山梨・静岡.....	295
長野・山梨・岐阜.....	309
愛知（一）.....	327
愛知（二）.....	347
愛知（三）.....	377





## 解 題

柴田常恵は、明治の終わりごろから昭和20年代まで、50余年にわたって活動を行った考古学者であり、各地の遺跡・史跡の調査に従事した人物でもあるが、これまでは殆ど研究対象として扱われて来ておらず（1）、どのような人物であるかはあまり知られるに至っていない。そこで、まずその経歴の整理を行った上で（2）、柴田資料の全体像を概観する。

明治10（1877）年7月18日、愛知県春日井郡大曾根村（現、名古屋市東区）の瑞忍寺住職である柴田恵明の三男として生まれた柴田常恵は、同30（1897）年に単身上京し、真宗東京中学校高等科を経て、同32（1899）年、私立郁文館内の史学館で歴史学を学ぶ。同34（1901）年、台湾総督府学校講師となるが、翌35（1902）年に帰京して東京帝国大学雇となる。同39（1906）年、同大学人類学教室助手となるも、史蹟名勝天然紀念物保存法が施行された大正9（1920）年には東京大学を辞して史蹟名勝天然紀念物調査会の考査員となった。ここで文化財保護行政との関わりが始まる。それと同時に、内務省地理課の嘱託となり、昭和2（1927）年には事務の移管に伴って文部省の嘱託となる。また、この間、大正10（1921）年には東京帝国大学文学部標本調査嘱託を兼務した。その後は、昭和7（1932）年から慶応義塾大学において講師として教鞭をとり、同11（1936）年から重要美術品等調査会委員、帝室林野局嘱託を務める。戦後は、同25（1950）年に文化財専門審議会委員となるが、その4年後の昭和29（1954）年12月1日、脳溢血のため77歳で没した。

このように、柴田は政府における数少ない考古学の専門家として全国各地の遺跡や文化財等を調査した人物であり、考古学や文化財関連分野等を研究する上で非常に重要な人物であることがわかる。また、研究分野の中心は考古学であるがその学問領域は広く、縄文・弥生・古墳の各時代の考古学や仏教考古学から郷土史・歴史学一般に及んでおり、『石器時代の住居址』や『中尊寺大鑑』をはじめとする、多岐にわたる著作をもっている（3）。このことから、柴田は文化財行政に深く関わった人物であると同時に、考古学だけでなく仏教史や郷土史等にも造詣の深い人物でもあったことがうかがえる。

現在、國學院大學には、柴田が遺した写真・フィールドノート・拓本・自筆原稿類・乾板等の資料が所蔵されている。その詳細な入手の経緯については、必ずしも全体が明らかになってはいないが、柴田を師と仰ぎ自らを「外弟子」（4）と称する大場磐雄教授（当時）の手によって柴田の死後になされたものである（5）。収蔵された後には整理作業が行われ（6）、その際に作成された、大場の手による目録の草稿等が遺っている。この目録によれば、それぞれの資料の数量は、写真が5817枚、フィールドノートが83冊、拓本が5837枚、自筆原稿類が108冊（7）、乾板が177枚である（8）。

柴田常恵は当該分野の研究史において注目すべき人物であり、その柴田が遺した資料は十分に研究対象となりうるものである。そこで、この貴重な資料の劣化を防ぎ再生・保存するに留めず、活用することによって広く研究の進展に資するべきとの考えから、これらの資料の中の写真資料についての目録をここに刊行した次第である。

この資料目録は、43冊のアルバムに収められている写真資料（9）を収録したものであり、資料の分類・配列は原則としてもとのアルバムのままととなっている。以下にアルバムの構成を示す（10）。

北海道・福島	京都（一）
青森・新潟・石川・福井・富山	京都（二）
山形・秋田・宮城	愛媛・香川
岩手（中尊寺）	島根・鳥取・岡山・広島
岩手・栃木	広島・山口・福岡
群馬	福岡
茨城	福岡・大分・佐賀・長崎・鹿児島
千葉	熊本・宮崎・鹿児島
埼玉（一）	朝鮮・南洋パラオ
埼玉（二）	中国（一）
東京	中国（二）
神奈川（一）	雑（一）
神奈川（二）	雑（二）
静岡	雑（三）
山梨・静岡	雑（四）
長野・山梨・岐阜	雑（五）
愛知（一）	雑（六）
愛知（二）	補遺（北海道～茨城）
愛知（三）	補遺（埼玉～愛知）
滋賀	補遺（岐阜～雑）
奈良	不明
奈良・大阪・兵庫・三重・和歌山	

このアルバムは、県を中心として分類されているが、1つの県が複数のアルバムにわたっているものや、1冊のアルバムに複数の県が収められているものが多い。また、県別の分類に含まれなかったものについては、「雑」・「補遺」・「不明」に収められている（11）。

アルバムに貼付された写真には、柴田の手による撮影のものと、第三者から譲り受けたと思われるものとの混在がみられる。被写体については、考古遺物や遺跡、仏像、寺院建築が大部分を占めており、それ以外のものは僅かである。必ずしも書式が統一されているわけではないが、写真の多くには、裏面等に撮影場所、撮影日時、対象物の種類・名称・由来等が記載されている（12）。

県別枚数では、アルバム3冊にわたっている愛知県が最も多く、合計514枚である。一つの場所を対象とするもので、最も枚数が多くまとまって存在しているのが、独立して一冊のアルバムにもなっている中尊寺であり、その数は119枚である。柴田は、前出の『中尊寺大鑑』、大正14年の『中尊寺総鑑』と、2度にわたって中尊寺関係書籍の編纂を行っているが、これらの多くはこの中で使用されたものである。

近代日本の文化財行政に深く関わり、幅広い分野の学問を修めた柴田常恵の資料の中には、現在亡失した貴重なものも多くあり、その柴田資料を整理・分析することは、これまでの研究のさらなる発展に貢献するものであろう。この『柴田常恵写真資料目録』も、その一助となるものであると確信する。今後、本資料目録が利用されることによって資料の活用が進み、斯界に寄与できるならば幸いである。



註

- ( 1 ) 柴田を中心に扱っているものには、大場磐雄「学史上における柴田常恵の業績」(大場磐雄編『日本考古学選集 第12巻 柴田常恵集』1971年11月、築地書館)、山内利秋「画像資料と近代アカデミズム・文化財保護制度」(『日本写真学会誌』65 2、2002年4月)が見られるのみである。
- ( 2 ) 『職員録』等で確認することができる部分については確認したが、それが難しい部分については、大場前掲書や日本歴史学会編『日本史研究者事典』(平成11年6月、吉川弘文館)等の辞典類によった。
- ( 3 ) この点については大場前掲書に詳しい。
- ( 4 ) 大場前掲書。
- ( 5 ) 大場前掲書に、柴田の没後に拓本・ノート・遺稿を國學院大學が購入したとの記述がある。他のものについての詳細は明らかではないが、拓本については残されていた書類から昭和32年度中に購入したものであることが判明している。
- ( 6 ) 拓本の整理については篠崎四郎が中心となって行われたこと明らかになっているが、それ以外のものについては、関係したと思われる人物の多くがすでに故人となっていることもあり、その経緯や作業内容についても詳らかになっていない部分が多い。
- ( 7 ) 目録の表紙部分には106冊と記載されており、目録内で一致を見ていないが、ここでは個々のタイトルを挙げて算出している目録本文の数を使った。
- ( 8 ) これらの資料は40年間にわたって学内の各所に分散して保管され、その後も度々保管場所も変更されていることなどから、資料の全体像を把握することの困難さを招き、残念ながら必ずしも正確な数量を把握するに至っていない部分もある。
- ( 9 ) 写真の中には出版社に貸し出した後に所在不明となったもの、その後に返却されて別置されているものなどもあり、これらが正確な枚数の把握を妨げる一因ともなっている。
- ( 10 ) アルバムの配列については原則として当初からのものに従ったが、今回適宜並べ替えた部分もある。
- ( 11 ) アルバムへの整理についても明らかでない部分が多いが、現状を保存するという観点を重視し、現在の分類のまま目録化した。また、これと同形のアルバムで新聞の切抜きが貼付されたものがあと4冊存在するが、写真は含まれていないため、ここでは写真資料とは別個のものとした。
- ( 12 ) 記載者については、筆跡から柴田自身と思われるものが多いが、それ以外の人物、例えば柴田以外の人物が撮影したものである場合はその撮影者であると思われるもの等もある。

(田中秀典)





# 凡 例

- ・本書は、國學院大學學術フロンティア構想「劣化画像の再生活用と資料化に関する基礎的研究」の成果の一部として刊行する、國學院大學所蔵「柴田常恵資料」中の写真資料に関する目録の第1集である。
- ・本書には柴田常恵写真資料のアルバム43冊のうち、北海道から愛知までの19冊分の資料2,733点の画像データと、資料に関する情報である属性データを収録した。
- ・原則として、資料の配列はアルバムのままとしたが、図面・書簡等については除外した。
- ・資料には、今回の整理にあたって新たに一貫した資料番号を付与した。
- ・画像データについては、資料のサイズや形状にかかわらず、長辺を基準にサイズを統一して掲載した。
- ・属性データについては、資料番号、資料に付されたメモ、資料のサイズ、備考の順に掲載した。
- ・資料に付されたメモは書かれた場所によって区別し、資料の裏以外に書かれたものについて、資料の表に書かれたものは以下に、台紙に書かれたものは以下に掲載した。
- ・誤記と思われるものも含めて、できうる限り原本の記載に忠実であるよう努めたが、それが困難な部分については適宜手を加えた。判読不能の文字については で、削除されている部分については――で示した。
- ・サイズについては、資料の形状や向きに関わらず、長辺(mm)×短辺(mm)で示した。
- ・備考欄には、資料がCyanotypeの写真、拓本、絵葉書である場合にはその旨を、資料に図や寸法の記載がある場合にはその旨を掲載した。その他、特記すべきと思われる事項については、適宜これを掲載した。

本書収録データにかかわる作業及び本書の編集作業は、杉山林継の指導のもと、以下の者が担当した。

青木良輔・宇野淳子・加藤里美・小鳥居由美・田中秀典・中村耕作・野口敦己・  
平澤加奈子・菱田京子・日原史絵・山内利秋・吉濱友加里



北 海 道  
福 島







0001



0002

0001 天塩國留萌町  
131 × 91

0002 膽振國勇拂郡厚真村  
138 × 95

0003 室蘭絵鞆村貝塚 嶋岡  
治太郎蔵 大正一〇、  
八、写  
135 × 95

0004 旭川区春光臺下ウツペ  
ツ川辺より出つ 塩田  
弓吉氏蔵  
138 × 95



0003



0004

0005 北海道小樽石刻ノ下ヨ  
リ発見ト称ス 共二  
138 × 95

0006 膽振國勇拂郡厚真村  
158 × 114

0007 千島、擇捉島留別村發  
見 北折清一郎氏蔵  
大正七、二、四、  
152 × 102

0008 北見國利尻嶋貝塚 留  
萌町若井秀氏所有  
138 × 94



0005



0006



0007



0008

0009 幌泉、哥別川筋  
142 × 101  
図・寸法あり

0010 北居國網走郡最寄村方面地下四五尺ヨリ一丈二三尺ノ穴房跡ヨリ發掘 所有者網走町北通四丁目 伊藤景介 明治四五、三、  
106 × 76

0011 室蘭 小学校内貝塚  
159 × 110

0012 室蘭 小学校内貝塚  
158 × 110

0013 155 × 105

0014 155 × 104

0015 音江 環状石籬所在地 遠望  
159 × 110

0016 音江 環状石籬地点ヨリ石狩川ヲ望ム  
159 × 110



0009



0010



0011



0012



0013



0014



0015



0016



0017



0018



0019



0020



0021



0022



0023



0024

0017 音江 環状石籬  
158 × 110

0018 音江 環状石籬  
158 × 110

0019 音江 環状石籬  
159 × 110

0020 音江 環状石籬  
159 × 110

0021 音江 環状石籬  
158 × 110

0022 忍路 環状石籬全景  
159 × 110

0023 忍路環状石籬 音注  
154 × 105

0024 忍路 石籬所在地(ダブル)  
154 × 105

0025 忍路 環状石籬  
158×110

0026 忍路(丘上の孔)環状  
石籬  
154×105

0027 忍路 環状石籬  
156×105

0028 忍路 環状石籬  
159×110

0029 忍路 環状石籬  
158×110

0030 近文 アイヌ標本熊檻  
159×110

0031 近文 アイヌ標本家屋  
159×110

0032 上川郡近文 アイヌ標  
本住家  
159×112



0025



0026



0027



0028



0029



0030



0031



0032





0033



0034



0035



0036



0037



0038



0039



0040

0033 室蘭 南部陣屋及墓地  
155 × 105

0034 室蘭 南部陣屋跡  
155 × 105

0035 室蘭 南部陣屋付属墓  
地  
155 × 105

0036 室蘭 南部藩陣屋跡  
159 × 110

0037 松前城全景  
150 × 105

0038 松前城 西南より  
149 × 105

0039 松前城跡土塁 西北ヨ  
リ  
149 × 105

0040 松前城  
154 × 104

0041 松前城  
154 × 104

0042 旧松前城玄関 現在小  
学校玄関  
149 × 104

0043 松前城玄関 現在小学  
校玄関  
150 × 105

0044 福山町法幢寺庭園  
149 × 104

0045 松前城門  
150 × 105

0046 松前城 三層櫓入口石  
階  
150 × 105

0047 松前氏墓 福山町 法  
幢寺  
149 × 105

0048 五稜郭 入口ヨリ外郭  
土塁ヲ西南ヨリサヲ望ム  
154 × 105



0041



0042



0043



0044



0045



0046



0047



0048



0049



0050



0051



0052



0053



0054



0055



0056

- 0049 五稜郭 正面ノ橋ヲ望ム  
154 × 105
- 0050 五稜郭 正面外側壘  
内部ヨリ  
154 × 105
- 0051 五稜郭 内部土壘上ヨリ  
西方ヲ望ム  
155 × 105
- 0052 五稜郭 内部西北ヨリ  
北橋ヲ望ム  
155 × 105
- 0053 五稜郭 内部土壘上ヨリ  
西方ヲ望ム  
154 × 105
- 0054 五稜郭建物  
155 × 105
- 0055 五稜郭 北方土壘  
155 × 105
- 0056 五稜郭 南面入口  
155 × 105

0057 五稜郭 南 東方橋ノ  
アリシ地点  
155 × 105

0058 五稜郭 入口前面ノ石  
壘ノ西北角  
155 × 105

0059 五稜郭東方土壘ヲ望ム  
153 × 105

0060 旧五稜郭玄関棟瓦（木  
造）  
154 × 104

0061 五稜郭内部  
155 × 104

0062 五稜郭内部 南方ヨリ  
153 × 105

0063 函館 トラピスト  
155 × 104

0064 北海道日高國厚別川  
畔ノ 石器時代遺蹟ヨ  
リ出土 東北帝大奥羽  
史料調査部所蔵  
155 × 110



0057



0058



0059



0060



0061



0062



0063



0064





0065



0066



0067



0068



0069



0070



0071



0072

- 0065 札幌神社  
155 × 104
- 0066 磐城相馬郡駒ヶ嶺村  
三貫地貝塚 大正一三、  
五、  
157 × 111
- 0067 磐城相馬郡 駒ヶ嶺村  
三貫地貝塚 (西方ヨ  
リ) 大正一三、五、  
153 × 111
- 0068 磐城相馬郡駒ヶ嶺村  
三貫地貝塚 大正一三、  
五、  
157 × 111
- 0069 磐城相馬郡駒ヶ嶺村  
三貫地貝塚 大正一三、  
五、  
157 × 111
- 0070 磐城相馬郡 新地村小  
川貝塚全景 大正一三、  
五、  
156 × 111
- 0071 磐城相馬郡 新地村小  
川貝塚 大正一三、五、  
158 × 111
- 0072 磐城相見郡 竪穴  
156 × 111

0073 磐城相馬郡新地村 豎  
穴 大正一三、五、  
158 × 111

0074 磐城相馬郡新地村 豎  
穴 大正一三、五、  
157 × 111

0075 磐城相馬郡新地村 豎  
穴 大正一三、五、  
157 × 111

0076 磐城相馬郡新地村 豎  
穴 大正一三、五、  
156 × 111

0077 磐城相馬郡 新地村大  
字小川字清水豎穴 大  
正一三、五、  
156 × 111

0078 磐城相馬郡新地村 豎  
穴 大正一三、五、  
156 × 111

0079 磐城相馬郡新地村 豎  
穴 大正一三、五、  
156 × 111

0080 磐城相馬郡 新地村大  
字小川字清水豎穴 大  
正一三、五、  
157 × 111



0073



0074



0075



0076



0077



0078



0079



0080



0081



0082



0083



0084



0085



0086



0087



0088

- 0081 磐城相馬郡新地村 豎穴 大正一三、五、157×111
- 0082 磐城相馬郡 新地村小川字清水豎穴 大正一三、五、158×111
- 0083 磐城相馬郡 新地村大字小川字清水豎穴 大正一三、五、156×111
- 0084 磐城相馬郡 新地村大字小川字清水豎穴 大正一三、五、156×111
- 0085 磐城相馬郡 新地村大字小川字清水豎穴 大正一三、五、154×111
- 0086 会津白虎隊碑 91×60
- 0087 137×87 絵葉書
- 0088 福島市郊外 阿武隈川ト須川トノ合流点、橋八須川ニ架セル信夫橋橋ノ右側八福島市街ノ南方半部、左側ノ村落八字郷ノ目、字方木田ヨリ遠ク吾妻山曩ヲ望ム 大正九年 木川半之丞氏写 266×106

0089 岩代耶麻郡奥川村大字  
飯根字弥平四郎部落  
木地挽系図掛物  
155 × 69



0089

0090 撮影地点 信夫郡渡利  
村弁天山 前景 渡利  
村耕地并二阿武隈川  
遠景 福島市ノ北位二  
存スル信夫山全景 大  
正九年木川半之丞氏写  
153 × 112



0090

0091 撮影地点 信夫山南面  
五十嵐農園 前景 福  
島市外北郊濱辺村辺農  
村ノ都會化ニシツツア  
ル状況也 円環八競馬  
場ナリ 遠景 渡利山  
大正九年 木川半之丞  
氏写  
153 × 112



0091



0092

0092 弁天山ヨリ望メル 福  
島市全景 大正九年  
木川半之丞氏写  
283 × 103

0093 弁天山雪景 此山ノ背  
後八福島市ノ水道工  
事中ナリ 大正十三十  
一年一月  
154 × 110

0094 弁天山北面 福島市ヨ  
リ望メル 山ノ駁状部  
ナル背面 八水道浄水  
池アリ 大正九年 木  
川半之丞氏写  
153 × 110



0093



0094

0095 飯坂温泉 赤川泉洲閣  
辺 大正九年 木川半  
之丞氏写  
153 × 110

0096 岩代 東山温泉 松村  
君撮影 大正二年  
158 × 112



0095



0096





0097



0098



0099



0100



0101



0102



0103



0104

- 0097 岩代磐梯山檜原湖  
150 × 86
- 0098 岩代磐梯山新湖水  
149 × 108
- 0099 岩手山 汽車中ヨリ撮  
影 大正九、三、  
134 × 79
- 0100 岩代  
109 × 32
- 0101 北海道アイヌ  
154 × 111
- 0102 北海道アイヌノ家  
152 × 111
- 0103 150 × 113
- 0104 153 × 115

0105 拓殖博覧会ノ北海道アイヌ  
114×81

0106 Ainu Village at Penakori, Upper Saru River, Hitaka  
85×60

0107 拓殖博覧会の女兒三人  
114×81

0108 Name\_Jongamari.  
Age\_About 40 Native country\_Ohkotsunai, Upper Saru River, Hitaka.  
85×60

0109 Ainu woman 82 years old. Piratori, Upper Saru River, Hitaka.  
88×64



0105



0106



0107



0108



0109

森  
瀉  
川  
井  
山

青  
新  
石  
福  
富





0110



0111



0112



0113



0114



0115



0116



0117

0110 陸奥西津軽郡館岡村  
亀ヶ岡 大正六、八、  
二七  
155×111

0111 陸奥西津軽郡館岡村  
亀ヶ岡 大正六、八、  
二七  
155×109

0112 雑誌二八六 陸奥三戸  
郡八戸町附近 教室  
是川村 山崎氏蔵 是  
川村 全  
149×98

0113 青森県木造町 郵便局  
長蔵  
109×77

0114 陸奥鳴沢村字建立 一  
寸一分余 一寸八分  
106×70

0115 青森 陸奥二戸郡一戸  
町 古城趾 大正九、  
三、  
134×79

0116 青森 陸奥二戸郡浄法  
寺村天台寺桂ノ老木  
大正九、三、  
100×77

0117 青森縣七戸在 墓石塚  
「コーゴモリ」内の骨  
壺 昭和十四、一〇、  
一九、成田憲司氏ヨ  
リ  
133×79



0118 青森縣 大光寺村保食  
神社  
136 × 92

0119 弘前市寺町袋宮寺  
136 × 93

0120 陸奥、七戸 山谷薬師  
十二神將の一 高さ約  
一尺二寸 同種のもの  
六体あり別に本尊は二  
尺程と 伝に紀州日野  
寺の守本尊ト 昭和一  
四、一一、成田憲司氏  
より  
94 × 68



0118



0119

0121 青森県七戸三本木在、  
大深内村 法蓮寺蔵  
道無和尚 常陸国眞壁  
城主左衛門丞經明像  
(或八北畠守親の像  
か)  
104 × 70



0120



0121

0122 青森縣七戸三本木在、  
大深内村 法蓮寺蔵  
眞壁法身国師像  
104 × 70

0123 青森縣三本木在大深内  
村法蓮寺蔵 法身国師  
104 × 70

0124 青森縣三本木在大深内  
村 法蓮寺蔵 眞壁經  
明  
104 × 70



0122



0123

0125 越後國中頸城郡潟町村  
牧 採取人 高田師範  
学校生 中島収 現在  
ノ所持者 高田市南土  
橋 森岡麟造  
136 × 96



0124



0125



0126



0127

0126 越後西頸城郡能生村西方の鬼伏の沖合にて発見せし石製品  
142×102

0127 山中温泉(四に同じ)醫王寺蔵金剛童子置物  
伝後藤才次郎作 タテ五寸八分 ヨコ三寸六分 原寸 厚寸よろしく タテ五寸八分一  
寸ヨコ四寸  
102×75

0128 加賀西谷村字九谷 古九谷窯址(陶器仏像の中に入る)周囲よろしく 原寸 厚寸タテ四寸 ヨコ五寸七分  
102×80



0128



0129

0129 金沢 兼六公園夕顔亭二、九  
270×207

0130 福井縣坂井郡大石村大字井向 から掘出されし銅鐸本年六月同地に於て実見した夫れを借入れて教室に参考  
に供へたるもの 木川君の撮影せしものなり  
四十四年十二月八日  
151×100



0130



0131

0131 富山 朝日貝塚  
152×110

0132 富山 朝日貝塚  
152×110

0133 大正七、一〇、二〇、越中氷見郡氷見町朝日貝塚 梶ギ沢田巳之吉氏  
154×110



0132



0133

0134 富山朝日貝塚  
159 × 110

0135 富山朝日貝塚  
156 × 110

0136 富山朝日貝塚  
158 × 110

0137 富山朝日貝塚  
157 × 110

0138 富山朝日貝塚  
156 × 110

0139 富山朝日貝塚  
157 × 110

0140 富山朝日貝塚  
157 × 110

0141 富山朝日貝塚  
157 × 110



0134



0135



0136



0137



0138



0139



0140



0141



0142



0143



0144



0145

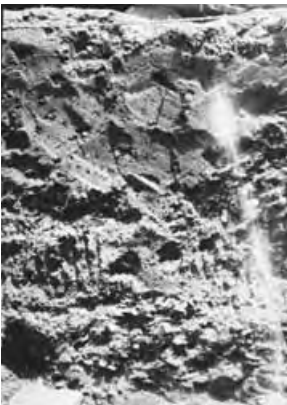

0146



0147



0148



0149

0142 富山朝日貝塚  
157 × 110

0143 富山朝日貝塚  
156 × 110

0144 富山朝日貝塚  
158 × 110

0145 富山朝日貝塚  
156 × 110

0146 富山朝日貝塚  
157 × 110

0147 富山朝日貝塚  
159 × 110

0148 富山朝日貝塚  
158 × 110

0149 富山朝日貝塚  
158 × 110



0150 富山朝日貝塚  
158 × 110

0151 富山朝日貝塚  
156 × 110

0152 富山朝日貝塚  
157 × 110

0153 富山朝日貝塚  
158 × 110

0154 富山朝日貝塚  
155 × 110

0155 富山朝日貝塚  
158 × 110

0156 富山朝日貝塚  
157 × 110

0157 富山朝日貝塚  
158 × 110



0150



0151



0152



0153



0154



0155



0156



0157





0158



0159



0160



0161



0162



0163



0164



0165

0158 富山朝日貝塚  
158 x 110

0159 富山朝日貝塚  
158 x 110

0160 富山朝日貝塚  
158 x 110

0161 富山朝日貝塚  
158 x 110

0162 富山朝日貝塚  
158 x 110

0163 富山朝日貝塚  
155 x 110

0164 富山朝日貝塚  
156 x 110

0165 富山朝日貝塚  
158 x 110

0166 富山朝日貝塚  
157 × 110

0167 富山朝日貝塚  
158 × 110

0168 富山朝日貝塚  
158 × 110

0169 富山朝日貝塚  
155 × 110

0170 富山朝日貝塚  
156 × 110

0171 富山朝日貝塚  
156 × 110

0172 富山朝日貝塚  
155 × 110

0173 富山朝日貝塚  
157 × 110



0166



0167



0168



0169



0170



0171



0172



0173



0174



0175



0176



0177



0178



0179



0180



0181

0174 富山朝日貝塚  
156 × 110

0175 富山朝日貝塚  
157 × 110

0176 富山朝日貝塚  
157 × 110

0177 越中氷見郡宇波村白山  
社洞窟遠望 大正七、  
七、九、  
159 × 110

0178 越中氷見郡宇波村大境  
147 × 105

0179 土田氏 越中、氷見郡  
大境洞窟  
154 × 112

0180 大正七、一〇 越中氷  
見郡宇波村大字宇波  
154 × 110

0181 大正七、一〇、洞窟ヨ  
リ前方ヲ望ム(人家ノ  
見ユル八大字小境)  
154 × 110

0182 越中氷見郡宇波村大境  
白山社洞窟 大正七、  
七、九、  
155×112



0182

0183 土田氏  
153×112



0183

0184 土田氏  
153×110

0185 越中宇波村大境 大正  
七、九、二八、洞窟  
の向って右側  
153×110



0184



0185

0186 越中、氷見、大境洞窟  
154×110



0186



0187

0187 大正七、一〇、向って  
右側二掘りシ豎ノ塹濠  
153×110

0188 大正七、一〇 洞窟の  
向って右側の中部  
153×109



0188



0189

0189 越中氷見郡宇波村宇波  
宇波神社  
154×110





0190



0191



0192



0193



0194



0195



0196



0197

- 0190 大正七、一〇、二〇、  
越中氷見郡氷見町朝日  
雪かこひの家  
154×110
- 0191 高岡中學校蔵 大村正  
之氏寄(共二)  
92×66
- 0192 富山 高岡中學校蔵  
大村正之氏寄(共二)  
原寸一分余  
92×66  
図・寸法あり
- 0193 大正十四、三、十六癸  
見 越中、下新川郡西  
布施村字黒沢字早稻田  
黒田源太郎氏蔵  
96×70
- 0194 大正十四、三、十四癸  
見 越中、下新川郡西  
布施村字黒沢字早稻田  
黒田源太郎氏寄  
96×70
- 0195 富山縣上新川郡大廣田  
村千原崎  
154×110
- 0196 富山縣上新川郡大廣田  
村千原崎  
74×39
- 0197 富山縣上新川郡大廣田  
村千原崎  
91×81

0198 富山縣上新川郡大廣田  
村 千原崎  
100 × 81

0199 富山刑務所安置 熊谷  
蓮生坊念持佛トノ傳説  
富山市佐藤助九郎氏寄  
附 御丈一尺一寸餘  
黒田氏ヨリ  
156 × 110

0200 富山、下新川 下野方  
村友道 実相院 五十  
体の中 娘尊といひ産  
好安産を祈る  
131 × 89

0201 富山呉羽山発見 富山  
中學校 大村正之氏ヨ  
リ 大正九、七、  
92 × 70

0202 富山縣射水郡新湊町下  
牧野 村社 神璽玉社  
寶物 大村正之氏寄  
昭和十七、八、  
155 × 112

0203 富山縣氷見郡速川村早  
借 式内村社速川神社  
寶物 大村正之氏寄  
昭和一七、八、  
154 × 114

0204 富山縣  
135 × 94

0205 富山縣黒田源太郎氏ヨ  
リ昭和五、 横二尺四  
寸 豎四尺八寸  
155 × 102



0198



0199



0200

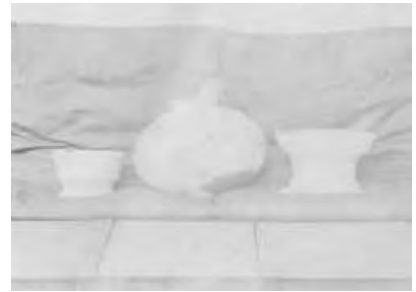

0201



0202



0203



0204



0205



0206 富山縣  
71×62

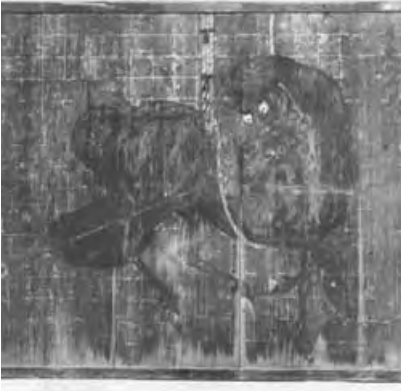

0206



山 形  
秋 田  
宮 城





0207



0208



0209



0210



0211



0212



0213



0214

- 0207 山形縣飽海郡遊佐 堀文悦氏藏品  
135 × 90
- 0208 山形縣飽海郡遊佐村遊佐 堀文悦氏藏品  
135 × 91
- 0209 山形 大正一三、九、最上郡稲舟村発見 木材  
158 × 110
- 0210 羽前最上郡 豊里村、京塚、御館楯  
88 × 77  
図・寸法あり
- 0211 阿部正巳氏ヨリ 大正一三、九、羽前 東田川郡 黒川村宝谷、横谷五六個つゝ一群を為す  
155 × 110
- 0212 大正一三、九、羽前最上郡稲舟村発掘 木材  
156 × 110
- 0213 大正一三、九、羽前最上郡稲舟村発見 木材  
130 × 89
- 0214 西吾妻 眺より磐梯山を望む 遠望の山岳は磐梯山其の左方白く映れるは猪苗代湖 其の前方薄く見ゆるは吾妻湖 其の右方白く見ゆるは小野川湖  
141 × 105

- 0215 西吾妻 眺より見たる  
磐梯山 左方猪苗代湖  
其の前方は吾妻湖 右  
手に見ゆる白き二点は  
小野川湖  
130×89



0215

- 0216 天狗岩の一部 南方吾  
妻神社を遠かに見る  
146×107



0216

- 0217 高湯温泉東屋に於ける  
—柴田先生と計見先生  
の—歓迎會席主  
天狗岩全景  
146×85



- 0218 天狗岩の一部にある  
吾妻神社  
147×107



0217



0218

- 0219 天狗岩の一部 避難小  
屋（左方小岩にて囲へ  
るもの）  
149×105



- 0220 天狗岩の一部 避難小  
屋の裏手  
149×108



- 0221 天狗岩の一部 吾妻神  
社の側面 南方より撮  
影  
130×88



0219



0220

- 0222 天狗岩の一部 吾妻神  
社の遠望（南方より）  
130×89



0221



0222





0223



0224



0225



0226



0227



0228



0229



0230

- 0223 天狗岩の一部 吾妻神社の側面（神社に向けて左側）  
130×89
- 0224 天狗岩の頂上 吾妻神社の直前（南方）  
130×89
- 0225 天狗岩の一部 吾妻神社の側面 神社に向けて右側  
130×89
- 0226 吾妻山中 人形石の遠望 西方より撮影  
130×89
- 0227 吾妻山中 焔の滝 滝見屋浴室より  
115×59
- 0228 高湯温泉東屋に於ける柴田先生と計見先生の歓迎會席上  
146×106
- 0229 大正一三、九、羽後仙北郡飯詰村大字飯詰字東山本 豎穴群所在地  
156×111
- 0230 大正一三、九、羽後仙北郡飯詰村大字飯詰字東山本 豎穴群所在地  
157×111

0231 大正一三、九、 羽後仙  
北郡飯詰村飯詰東山本  
豎穴群  
159 × 111

0232 大正一三、九、 秋田縣  
仙北郡飯詰村飯詰字東  
山本 豎穴群所在地  
157 × 111

0233 大正一三、九、 羽後仙  
北郡飯詰村大字飯詰、  
字東山本 豎穴群所在  
地  
155 × 110

0234 大正一三、九、 羽後仙  
北郡飯詰村大字飯詰、  
字東山本 豎穴群所在  
地  
157 × 111

0235 大正一三、九、 羽後南  
秋田郡寺内村  
159 × 111

0236 秋田縣北秋田郡沢口村  
大字沢口字藤株 石器  
時代遺蹟にて 大正一  
一、八、二五、松葉重  
徳氏撮影  
131 × 73

0237 大正一三、九、 秋田県  
羽後飽海郡本楯村城輪  
発見木材  
158 × 111

0238 大正一三、九、 羽後南  
秋田郡寺内村 高清水  
153 × 105



0231



0232



0233



0234



0235



0236



0237



0238



0239



0240



0241



0242



0243



0244



0245



0246

- 0239 大正一三、九、 羽後南  
秋田郡寺内村 菅江真  
澄臺  
158 × 111
- 0240 羽後飽海郡本楯村城輪  
発見木材  
153 × 107
- 0241 大正一三、八、 陸前気  
仙郡小友村獺沢 貝塚  
157 × 111
- 0242 大正一三、八、 陸前気  
仙郡小友村獺沢 貝塚  
158 × 111
- 0243 大正一三、八、 陸前気  
仙郡末崎村細浦 貝塚  
遠望  
159 × 111
- 0244 大正一三、八、 陸前気  
仙郡小友村獺沢 貝塚  
157 × 111
- 0245 大正一三、八、 陸前気  
仙郡気仙村大字長部字  
二日市貝塚  
158 × 111
- 0246 大正一三、八、 陸前気  
仙郡気仙村長谷部、二  
日市 貝塚  
157 × 111

0247 大正一三、八、 陸前気  
仙郡大船渡村下船渡貝  
塚  
158 × 111



0247

0248 大正一三、八、 陸前気  
仙郡大船渡村下船渡貝  
塚  
158 × 111



0248

0249 大正一三、八、 陸前気  
仙郡大船渡村下船渡貝  
塚  
158 × 111

0250 大正一三、八、 陸前気  
仙郡大船渡村下船渡貝  
塚  
159 × 111



0249



0250

0251 一圖大正一三、八、 陸  
前気仙郡矢作村梅木  
洞窟住居址  
158 × 111

0252 大正一三、八、 陸前気  
仙郡上有智村 洞窟  
155 × 111

0253 大正一三、八、 陸前気  
仙郡日頃市村関谷 洞  
窟住居址  
157 × 110

0254 大正一三、八、 陸前気  
仙郡日頃市村関谷 洞  
窟住居址  
164 × 120



0251



0252



0253



0254





0255



0256

0255 大正一三、八、陸前気  
仙郡日頃市村関谷 洞  
窟住居址  
159 x 111

0256 大正一三、八、陸前気  
仙郡日頃市村関谷 洞  
窟住居址  
158 x 111

0257 大木貝塚(1)(2)  
山内清男氏写  
158 x 111

0258 宮城県 大木貝塚 山  
内清男氏写  
158 x 114

0259 陸前気仙郡  
150 x 111



0257



0258

0260 宮城県栗原郡 一迫村  
真阪附近出土(共三)  
仙台市北四番丁 大宮  
胤臣氏所蔵 菊池三弥  
氏ヨリ  
95 x 69

0261 宮城県栗原郡 一迫村  
真阪 出土(共三) 仙  
台市 大宮胤臣蔵 菊  
池三弥氏ヨリ  
95 x 69

0262 (共三) 宮城県栗原郡  
一迫村真阪 仙台市  
大宮胤臣蔵  
95 x 69  
図・寸法あり



0259



0260



0261



0262

0263 黄金山神社境内出土  
遠田郡元涌谷村 大崩  
廣瀬大四郎蔵 (菊池  
三弥氏ヨリ)  
95 × 69



0263

0264 黄金山神社出土 遠田  
郡元涌谷村 黄金迫  
岡元徳介蔵 (菊池  
三弥氏ヨリ)  
95 × 69



0264

0265 仙台国分寺 菊池三弥  
氏ヨリ  
95 × 69

0266 東門ヨリ北進スル 土  
塁  
89 × 73

0267 東門ノ西面  
139 × 98

0268 多賀城碑所在山 (風致  
林) ヨリ雀山に向へ  
ん 土塁  
139 × 98



0265



0266

0269 市川区 多賀神社 礎  
石ノ一部  
139 × 99

0270 高崎東寺址 塔臺 礎  
石ノ南半  
139 × 98



0267



0268



0269



0270





0271



0272



0273



0274



0275



0276



0277



0278

- 0271 高崎東寺 塔址礎石ノ北半  
139 × 98
- 0272 高崎東寺址 塔臺心礎  
89 × 74
- 0273 旧 多賀神社 礎石ノ一部  
60 × 36
- 0274 陸前 多賀城 瓦窯趾  
60 × 36
- 0275 陸前 多賀城 瓦窯趾  
60 × 36
- 0276 陸前 多賀城 瓦窯趾  
60 × 36
- 0277 高崎東寺址 金堂礎石ノ一部  
139 × 99
- 0278 (多賀城) 瓦焼場(車中ヨリ) 菊地三弥氏ヨリ  
96 × 70

0279 89 × 73

0280 89 × 73

0281 多賀城寺址、及下総國  
分寺 稻村垣元氏蔵  
102 × 78

0282 89 × 73

0283 89 × 73

0284 石帯 管玉  
根矢ノ根 表  
104 × 81

0285 89 × 73

0286 大正十年 二月一日 -  
十日 四月三日 明治  
神宮奉仕並 代参記念  
89 × 73



0279



0280



0281



0282



0283

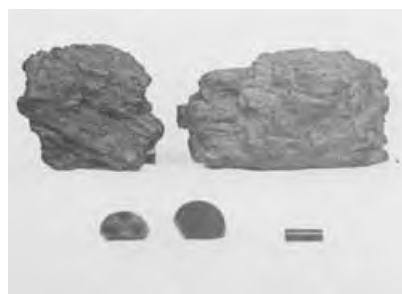

0284



0285



0286



0287



0288



0289



0290



0291



0292



0293



0294

0287 浮島神社  
89 × 73

0288 石帯 管玉 矢ノ根  
裏  
102 × 56

0289 明治九年六月廿九日  
御小休記念品 明治四  
十一年十月五日 東宮  
殿下東北御成ノ際 侍  
従武官御差遣記事新聞  
101 × 75

0290 五万崎 鴨岡ノ 土塁  
139 × 98

0291 五万崎 鴨岡 土塁ノ  
鑿堀道  
139 × 99

0292 市川 貴布祢神社  
139 × 99

0293 市川五万崎 経塚ノ西  
面  
139 × 99

0294 仙台遍照寺 国宝 鈴  
の外函  
157 × 113

0295 宮城 稲村坦元氏ヨリ  
148 × 107



0295

0296 宮城 稲村坦元氏ヨリ  
148 × 107



0296

0297 宮城 稲村坦元氏ヨリ  
148 × 106



0297

0298 陸前気仙郡小友村 某  
寺所蔵 十数年前盗難  
に罹り後背は取失ふ  
大正十四、二、 島野源  
蔵氏ヨリ  
128 × 75



0298

0299 仙台 養賢堂  
135 × 94



0299

岩 手  
(中尊寺)







0300



0301



0302



0303



0304



0305



0306



0307

- 0300 中尊寺本坊  
192 × 155
- 0301 金色堂覆堂（特別保護建造物）  
268 × 214
- 0302 金色堂内部（特別保護建造物）  
275 × 219
- 0303 金色堂卷柱  
280 × 87
- 0304 金色堂卷柱一部  
291 × 197
- 0305 金色堂裝飾螺鈿（其一）  
245 × 75
- 0306 金色堂裝飾螺鈿（其二）  
247 × 118
- 0307 金色堂裝飾金具（其一）  
220 × 109

0308 金色堂裝飾金具（其二）  
240 × 70

0309 金色堂須弥壇  
288 × 203

0310 金色堂須弥壇格狭間  
285 × 202

0311 金色堂須弥壇格狭間  
204 × 152

0312 金色堂須弥壇格狭間  
206 × 156

0313 経藏（特別保護建造物）  
262 × 205

0314 経藏扁額  
195 × 81

0315 経藏露盤板  
196 × 59



0308



0309



0310



0311



0312



0313



0314



0315



0316



0317



0318



0319



0320



0321



0322



0323

0316 經藏露盤板  
196 × 59

0317 經藏内部  
289 × 225

0318 螺鈿禮盤（国宝）  
289 × 66

0319 螺鈿八角須弥壇（国  
宝）  
269 × 75

0320 螺鈿八角須弥壇格狭  
間  
289 × 186

0321 螺鈿八角須弥壇裝飾  
螺鈿  
244 × 82

0322 螺鈿八角須弥壇裝飾  
金具  
243 × 81

0323 ヌル 螺鈿燈台  
（国宝）  
290 × 80

0324 螺鈿八角須弥壇裝飾  
螺鈿  
240 × 76



0324

0325 螺鈿磬架 カサク  
276 × 234



0325

0326 螺鈿卓 (国宝)  
278 × 222



0326

0327 螺鈿磬架 (国宝)  
164 × 150



0327

0328 螺鈿經案 (国宝)  
198 × 140



0328

0329 銅磬  
155 × 98



0329

0330 銅磬  
203 × 136



0330

0331 銅製錫杖  
145 × 107



0331





0332



0333



0334



0335



0336



0337



0338



0339

- 0332 銅製五針  
145 × 39
- 0333 銅質鍍金獨針  
165 × 19
- 0334 銅質鍍金五針  
155 × 43
- 0335 マワリヌル事 銅  
造華鬘（国宝）  
247 × 218
- 0336 銅鐘  
205 × 150
- 0337 銅造幡頭（国宝）  
175 × 153
- 0338 銅造幡頭（国宝）  
153 × 107
- 0339 蕨手太刀  
202 × 25

0340 方手太刀  
194 × 10

0341 鑄造棒樋太刀  
194 × 20

0342 銅造柄香爐  
265 × 75

0343 中尊寺一字金輪胎内札  
常住院 一字金輪胎  
内札  
151 × 101

0344 木造一字金輪坐像  
(国宝)  
263 × 201

0345 木造一字金輪坐像正  
面  
290 × 228

0346 木造一字金輪坐像側  
面  
288 × 225

0347 木造一字金輪坐像後  
背  
280 × 226



0340



0341



0342



0343



0344



0345



0346



0347



0348

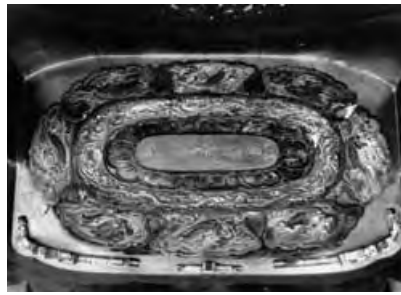

0349



0350



0351



0352



0353



0354



0355

- 0348 木造一字金輪坐像背面  
290 × 227
- 0349 木造一字金輪坐像厨子天蓋  
288 × 227
- 0350 木造阿弥陀如来坐像  
278 × 196
- 0351 木造阿弥陀如来坐像  
280 × 194
- 0352 木造十一面観音立像  
205 × 138
- 0353 木造薬師如来坐像  
159 × 144
- 0354 木造薬師如来坐像後背  
152 × 150
- 0355 木造薬師如来坐像  
197 × 151

0356 木造釋迦如来坐像  
198 × 152



0356

0357 銅造阿弥陀三尊立像  
165 × 44



0357

0358 銅造阿弥陀三尊立像  
197 × 62



0358

0359 銅造阿弥陀三尊立像  
155 × 45



0359

0360 木造鬼子母神立像  
202 × 94



0360



0361

0361 木造多聞天立像  
204 × 104



0362



0363

0362 木造後背  
195 × 70

0363 木造後背  
196 × 72



0364



0365



0366



0367



0368



0369



0370



0371

0364 木造宝輿  
164 × 146

0365 木造台座  
152 × 82

0366 天 木造天蓋(国  
宝)  
235 × 209

0367 木造天蓋(国宝)  
156 × 155

0368 最勝王經十界宝塔曼  
荼羅第一塔(国宝)  
282 × 120

0369 絹本阿弥陀三尊畫像  
236 × 123

0370 最勝王經十界宝塔曼  
荼羅第八塔(国宝)  
283 × 111

0371 最勝王經十界宝塔曼  
荼羅第一塔一部(国宝)  
278 × 116



0372 最勝王経十界宝塔曼  
茶羅第五塔一部(国宝)  
285 × 199

0373 最勝王経十界宝塔曼  
茶羅第六塔一部(国宝)  
290 × 223

0374 最勝王経十界宝塔曼  
茶羅第九塔一部(国宝)  
281 × 224

0375 233 × 121

0376 黒漆螺鈿経管(国宝)  
150 × 71

0377 木造唐櫃  
152 × 129

0378 紺紙金泥一切経表紙  
261 × 223

0379 紺紙金泥一切経  
289 × 52



0372



0373



0374



0375



0376



0377



0378



0379



0380



0381

0380 紺紙金泥一切経見返  
(其一)(国宝)  
246 × 202

0381 紺紙金泥一切経見返  
(其二)(国宝)  
260 × 212

0382 紺紙金泥一切経見返  
(其三)(国宝)  
262 × 220

0383 紺紙金泥一切経見返  
(其四)(国宝)  
250 × 200

0384 紺紙金泥一切経見返  
(其五)(国宝)  
255 × 217

0385 紺紙金泥一切経見返  
(其六)(国宝)  
247 × 203

0386 紺紙金銀泥一切経文  
(国宝)  
290 × 211

0387 雷紋地椿紋様笥  
153 × 136



0382



0383



0384



0385



0386



0387

0388 鶴亀椿紋様笈  
175 × 150



0388

0389 椿紋様細形笈  
195 × 90



0389

0390 桐紋様笈  
142 × 140



0390

0391 天文十八年順禮札  
56 × 25



0391

0392 天文十一年順禮札  
132 × 27



0392

0393 永正十三年順禮札  
158 × 45



0393

0394 大永五年順禮札  
167 × 35



0394

0395 文明十六年順禮札  
177 × 24



0395



0396



0397



0398



0399



0400



0401



0402



0403

0396 蒔絵繪馬  
161 x 125

0397 蒔絵獅子小筥  
95 x 95

0398 蒔絵獅子蓋内面  
98 x 97

0399 秀衡方口  
185 x 113

0400 秀衡椀  
204 x 98

0401 唐草紋様県守  
205 x 65

0402 鶴亀紋様県守  
196 x 75

0403 唐草紋様側面  
84 x 77



0404 鶴亀紋様側面  
68 × 63

0405 藤原輔方中尊寺建立  
供養願文(国宝)  
273 × 91

0406 北畠顯家中尊寺供  
養願文(国宝)  
272 × 92

0407 骨寺地図  
200 × 133

0408 平泉古地図  
185 × 145

0409 中尊寺山内絵図  
225 × 127

0410 140 × 109

0411 中原親義 文治五、九、  
一〇、源頼朝下文、  
中  
126 × 101



0404



0405



0407



0406



0409



0408



0411



0410





0412



0413



0414



0415



0416



0417



0418

- 0412 上  
137 × 108
- 0413 147 × 100
- 0414 預  
288 × 233
- 0415 金色堂 覆堂 二ノ二四  
300 × 242  
Cyanotype
- 0416 螺鈿八角須弥壇 国宝  
中尊寺経蔵 上等です  
ネ 使用します 二ノ  
二三  
299 × 245  
Cyanotype
- 0417 金色堂 二ノ二四  
299 × 242  
Cyanotype
- 0418 銅造華鬘 二ノ二四  
国宝中尊寺金色堂  
297 × 247  
Cyanotype



岩  
手  
柄  
木





0419



0420



0421



0422



0423



0424



0425



0426

- 0419 大正一三、九、 陸中下閉伊郡磯鶏村大字高濱字地ノ神貝塚 159×111
- 0420 岩手県 大正一三、九、陸中下閉伊郡磯鶏村高濱字地ノ神貝塚 159×111
- 0421 大正一三、九、 陸中下閉伊郡磯鶏村高浜字地ノ神貝塚 158×111
- 0422 岩手縣 出土 瀧野川区西ヶ原町三七一 佐々木節氏所蔵 昭和八、四、照会 144×99
- 0423 陸中九戸郡輕米村 教室 雜誌二八六 155×111
- 0424 岩手縣 山 岩手縣 101×73
- 0425 上段(釣鉤) 右ヨリ五番 陸中崎山村大附貝塚 他八 嶽ヶ崎町館山貝塚 二段 右ヨリ五、七、大附貝塚 他八 館山貝塚 三段 右ヨリ六(浮袋ノ口) 大附貝塚 七、(土錘) 宮古町小沢畠 他八 館山貝塚 四段 右ヨリ二、大附貝塚 他八 館山貝塚 五段 右ヨリ 四、(根付) 大附貝塚 五、(貝輪) 大附貝塚 他八 館山貝塚 大正四、六、一一、陸中宮古町中島吉兵衛氏ヨリ 131×98
- 0426 二段右ヨリ 一、二、三、は陸中宮古町小沢畠地 他八 同 館山貝塚 発見 大正四、六、一一、中島吉兵衛氏ヨリ 97×65



0427 陸中胆沢城西側土塁  
総社八幡神社正門  
134 × 95



0427

0428 膽沢城北側 三代清水  
笠松  
134 × 94



0428

0429 盛岡市址 大正九、三、  
134 × 71

0430 岩手縣紫波郡乙部村  
大ヶ生 滝源寺 下斗  
米云光氏ヨリ  
125 × 71  
絵葉書



0429



0430

0431 陸中、水沢  
133 × 93

0432 陸中 古館城址ヲ望ム  
西方ヨリ  
159 × 110



0431



0432

0433 陸中 神社  
159 × 110

0434 陸中 紫波郡 古館城  
址ヨリ傳紫波城址ヲ望  
ム  
159 × 110



0433



0434



0435



0436



0437



0438



0439



0440



0441



0442

0435 陸中 推定紫波城址土  
壘  
159 × 110

0436 推定紫波城址発見土器  
150 × 104

0437 陸中 推定紫波城址発  
見品  
158 × 110

0438 推定紫波城址発掘  
159 × 110

0439 推定紫波城址発掘  
157 × 110

0440 陸中 古館村 推定紫  
波城址発見土器  
150 × 105

0441 陸中 推定紫波城址発  
見品  
159 × 110

0442 陸中 古館村古図  
158 × 110

0443 陸中 古館村古図  
159×110



0443

0444 陸中 古館村古図  
159×110



0444

0445 陸中上閉伊郡綾織村字  
川原町 光明寺本尊  
髮際ヨリノ高二尺四寸  
傳慧心作 (共四)  
101×55

0446 陸中、上閉伊郡綾織村  
川原町 光明寺本尊  
(共四)  
105×71

0447 陸中、上閉伊郡綾織村  
字川原町 光明寺本尊  
髮際マテノ高サ二尺四  
寸 傳慧心作 (共四)  
104×67



0445

0448 陸中、上閉伊、綾織村  
川原町 光明寺本尊  
(共四)  
105×67



0446

0449 陸中 岩谷堂町 小田  
島禄郎氏より 丈 二  
尺八寸八分 頭頂ヨリ  
顎先迄九寸 頭頂ヨリ  
眉迄三寸七分 同鼻迄  
七寸 顎元ヨリ脚部迄  
一尺五寸七分 肩幅一  
尺八寸三分 膝部最高  
幅二尺二寸九分 昭和  
四、一、  
105×67



0447

0450 岩手縣氣仙郡世田米村  
光勝寺本尊 高一尺七  
寸一分 底部ニ「建保  
年十月十日云々」ノ墨  
書アリ  
137×96



0448



0449



0450



0451



0452



0453



0454



0455



0456



0457



0458

- 0451 陸中和賀郡立花村白山寺 丈四尺五寸三分 肩幅一尺 頭部八寸三分 唇八朱あり 155 x 109
- 0452 和賀郡立花村 白山寺 厨子入 丈一尺八寸五分 金箔ヲ施ス 153 x 110
- 0453 岩手縣 和賀郡立花村 137 x 88
- 0454 岩手縣 立花村 白山寺 138 x 88
- 0455 岩手縣 立花村 135 x 88
- 0456 岩手縣東磐井郡門崎村 布佐 最明寺 138 x 94
- 0457 磐岩手縣東磐井郡川崎村 布佐 最明寺 137 x 94
- 0458 岩手縣東磐井郡門崎村 布佐 最明寺 138 x 94

0459 江刺郡藤里村愛宕神社蔵  
164 × 119



0459

0460 岩手縣江刺郡藤里村愛宕神社蔵  
164 × 120



0460

0461 岩手縣江刺郡藤里村愛宕神社蔵  
164 × 120



0461



0462

0462 岩手縣江刺郡藤里村愛宕神社蔵  
164 × 120

0463 岩手縣江刺郡藤里村愛宕神社蔵 誤つて左手を取落して撮影  
164 × 119



0463



0464

0464 岩手縣江刺郡藤里村愛宕神社蔵  
164 × 119

0465 岩手縣江刺郡藤里村愛宕神社蔵  
164 × 119



0465



0466

0466 岩手縣江刺郡藤里村愛宕神社蔵  
164 × 119





0467



0468



0469



0470



0471



0472



0473



0474

0467 江刺郡藤里村愛宕神社  
蔵  
164 x 119

0468 岩手縣江刺郡藤里村愛  
宕神社蔵  
164 x 119

0469 岩手縣江刺郡藤里村智  
福毘舍門 小田島祿郎  
氏ヨリ  
152 x 106

0470 岩手郡玉山村日ノ戸  
常光寺  
137 x 106

0471 136 x 93

0472 2、3ノ裏  
136 x 93

0473 136 x 93

0474 136 x 93

0475 東磐井郡千厩町  
101 × 71



0475

0476 東磐井郡千厩町  
101 × 71



0476

0477 東磐井郡千厩町  
101 × 71

0478 盛岡市中津川上ノ橋  
擬宝珠八慶長十四年在  
銘ノモノ 大正九、三、  
134 × 79

0479 栃木縣芳賀郡水橋村大  
字東水沼字宿 アイヌ  
居住地ノ遺物 齋藤得  
二氏蔵 佐藤行哉撮影、  
100 × 76



0477

0480 宇都宮郡縣廳裏 古墳  
158 × 111

0481 足利市機神山腹古墳  
式ノ式 石槨ノ奥壁と  
底部 昭和一一、一〇、  
148 × 108

0482 足利市機神山腹ノ古墳  
式ノ一 石槨ノ一部と  
底部 瓦全 柴田大人  
昭和十一年十月廿二日  
146 × 108



0478



0479



0480



0481



0482



0483



0484

0483 栃木縣芳賀郡大内村大字京泉字シトミ原 古墳発掘埴輪土偶 昭和五年十一月十七日発見 佐藤行哉 呈柴田先生 151×107

0484 昭和六年一月十五日発見 栃木縣芳賀郡大内村京泉 字シトミ原出土 行哉 呈柴田先生 99×68

0485 芳賀郡大内村大字京泉字シトミ原発掘埴輪 女陰と陰莖 埴輪界の珍物なり 行哉 呈柴田先生 108×75



0485



0486

0486 栃木縣下都賀郡野木村野木神社宝物 大正十五年三月六日撮影 足利市 瓦全生 156×112

0487 栃木縣芳賀郡田野村字山本 字山居古発見 栃木縣蔵 99×68

0488 108×75

0489 156×112

0490 156×110



0487



0488



0489



0490

0491 156 × 111

0492 156 × 111

0493 下野 大谷石窟佛 薬  
師三尊  
157 × 111

0494 下野国分寺瓦  
158 × 109

0495 下野国分寺瓦  
151 × 105

0496 日光 男体山頂発見品  
二荒山神社蔵  
158 × 111

0497 日光 男体山頂発見品  
二荒山神社蔵  
155 × 111

0498 日光二荒山 男体山頂  
発見品 二荒山神社蔵  
154 × 109



0491



0492



0493



0494



0495



0496



0497



0498





0499



0500

0499 下野日光 輪王寺  
155 × 112

0500 下野日光 輪王寺  
155 × 113

0501 宇都宮 鉄塔婆  
157 × 111

0502 昭和一、二、五、丸山源  
八氏ヨリ 小山町 現  
声寺  
163 × 106

0503 河内郡明治村大字華厳  
寺 瓦全  
98 × 69

0504 足利鏝阿寺古図 大正  
九、一〇、丸山太一郎  
氏寄  
154 × 112

0505 鏝阿寺 十二院ノ図  
昭和十七年一月廿六日  
145 × 112

0506 足利鏝阿寺 十二天袈  
裟  
154 × 113



0501



0502



0503



0504



0505



0506



0507 足利鍔阿寺 十二天袈裟  
154 × 112



0507

0508 鍔阿 十二天ノ袈裟  
155 × 111



0508

0509 足利 鍔阿寺  
153 × 110

0510 足利鍔阿寺 單  
152 × 110

0511 足利鍔阿寺 單  
147 × 113

0512 鍔阿寺 クリス形劔  
昭和十七年一月廿六日  
156 × 113



0509

0513 鍔阿寺蔵 義氏公書  
91 × 60

0514 足利学校旧土壘の残り  
もの  
130 × 89



0510



0511



0512



0513



0514



0515



0516



0517



0518



0519



0520

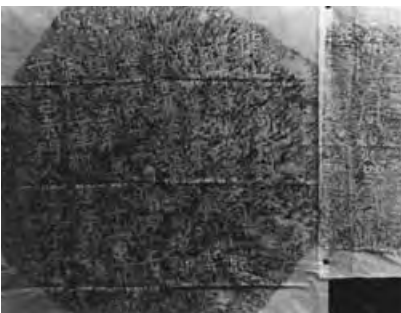

0521



0522

- 0515 下野 小金井一里塚  
(日光参詣道中絵巻之内)  
156 x 113
- 0516 足利郡大岩山 毘舎門  
堂蔵 丸山瓦全氏ヨリ  
昭和一六、一七、一八、  
155 x 96
- 0517 上毛 名胡城址  
153 x 103
- 0518 (昭和十九年三月七日)  
栃木縣塩谷郡氏家町大  
字氏塚二六九六番地  
智山派 光明寺 總高  
九尺 宝曆己卯繪四月  
十八日 鑄物師 宇都  
宮鉄砲町 戸室卯兵衛  
生年七十一歳  
143 x 104
- 0519 日光男体山頂発見品  
二荒山神社蔵  
153 x 111
- 0520 足利城址  
94 x 68
- 0521 栃木縣河内郡富屋村  
傳法寺大同妙哲和尚  
之墓、台石ノ底部ニ彫  
刻しある銘文 昭和十  
一年六月十一日 丸山  
瓦全  
91 x 70
- 0522 無縫塔 太い処 周囲  
径大約一尺五寸五分台  
石八角高さ七寸三分  
巾一辺七寸五分 高さ  
壹尺八寸下部径一尺二  
寸 栃木縣河内郡富屋  
村 傳法寺大同妙哲和  
尚之墓 昭和十一年六  
月十一日撮影 台石八  
角一片巾一尺 高さ一  
尺五尺 竿石八角一片  
巾六尺 高さ一尺五寸  
五分 丸山瓦全 総高  
五尺余  
94 x 68

0523 大正一二、五、一〇  
下野塩谷郡船生村 大塚君写  
157×112



0523



0524

0524 大正一二、五、一〇  
下野塩谷郡船生村 大塚君写  
154×112

0525 大正一二、五、一〇、  
下野塩谷郡船生村佐貫  
にて 大塚君写  
158×113

0526 大正一二、五、一〇、  
下野塩谷郡船生村佐貫  
にて 大塚君撮影  
158×112

0527 下野国分寺薬師堂 本尊  
149×105

0528 栃木縣那須郡黒羽町  
大雄寺 七尺  
145×100

0529 栃木縣那須郡黒羽町  
白瀧不動尊木像（昭和  
十年三月三十一日）  
四尺  
137×98

0530 那須郡向田村字瀧観音  
堂本尊木像高一丈位ナ  
夕彫リト称ス  
113×78



0525



0526



0527



0528



0529



0530



0531



0532



0533



0534



0535



0536

- 0531 下毛薬師寺址出土地蔵尊、銅像 昭和十年三月廿三日音羽護国寺ニ於テ大和長谷寺小林雨峰僧正ニ贈呈セシモノナリ 下毛薬師寺村柴田先生様 横島斜月 80×53
- 0532 下野下都賀郡西方村金井薬師堂 本尊薬師(鉄佛) 大正一三、八、(共三) 152×110
- 0533 下野下都賀郡西方村金井 薬師堂本尊(鉄佛) 大正一三、八、(共三) 152×109
- 0534 下野下都賀郡西方村金井薬師堂 鑄鉄薬師 大正一三、八、(共三) 155×105
- 0535 栃木縣 一四、七 佐貫石佛 正面近景 152×108
- 0536 下野河内郡三王村発見 高橋鑲吉氏蔵 99×71





馬 群





0537



0538



0539



0540



0541



0542



0543



0544

- 0537 群馬縣多野郡美原村讓原 美原小学校々庭ヨリ出土ノ矢鏃 昭和一五、一〇、金鑽俊雄氏ヨリ 152 x 107
- 0538 群馬縣多野郡美原村讓原 美原小学校附近出土ノ石劍土版 昭和一五、一〇、金鑽俊雄氏ヨリ 152 x 107
- 0539 勢多郡 筑井石器時代 炉址 昭和四、二、一二 153 x 110
- 0540 群馬縣多野郡美原村讓原 美原小学校校舍裏 上代民族穴居址 昭和 一五、一〇、金鑽俊雄氏ヨリ 152 x 107
- 0541 上州滝沢遺址 炉 157 x 109
- 0542 上野勢多郡筑井住居址 爐及敷石ノ遠景 145 x 105
- 0543 上州滝沢 炉址 156 x 109
- 0544 上野勢多郡筑井住居址 爐及敷石ノ近景 144 x 106

0545 滝沢発見岩版  
154 × 109

0546 上州 滝沢遺跡 炉跡  
156 × 109

0547 背面  
154 × 111

0548 上州滝沢遺跡 炉跡  
156 × 109

0549 横野村滝沢発見岩版  
155 × 110

0550 上州滝沢遺跡 発見品  
159 × 110

0551 滝沢発見  
154 × 110

0552 上州勢多郡滝沢村 岩板  
158 × 109



0545



0546



0547



0548



0549



0550



0551



0552



0553

群馬縣勢多郡  
新里村大字野



0554

0553 上野 新川 善昌寺蔵  
76×51

0554 昭和四、二、上州勢多  
郡粕川村月田発見 鎌  
塚俊一郎蔵 95×71

0555 滝沢発見石匙  
159×117

0556 三夜沢、櫃石 滑石製  
小玉毛同地ヨリ出ス  
大島太平氏蔵 大胡町  
横沢 161×117

0557 諍玉 滝沢出土 滝沢  
発見 大胡町堀越出土  
162×117

0558 上野勢多郡横野村大字  
溝呂木、湧玉 原田龍  
雄氏ヨリ 大正一五、  
七、  
95×77

0559 上野勢多郡横野村大字  
溝呂木、湧玉 原田龍  
雄氏ヨリ 大正一五、  
七、  
95×76

0560 19 高城村柏倉学堀窪  
発見 把手  
89×75



0555



0556



0557



0558



0559



0560



0561 側面  
91 × 77

0562 155 × 112

0563 120 × 102

0564 前橋市天川 二子山古墳  
410 × 242

0565 1 十四年九月三日発掘 一、所在地、佐波郡三郷村大字波志江、字台所山（華蔵寺公園北方約五千）一、円墳ナラン 一、此ノ図八第二図まで発掘セザルトキ 諸田八百七氏ヨリ  
159 × 113

0566 勢多郡殖蓮村波志江、台所山 円形 下部ヨリ箱形石棺 出土其上部二石槨アリ 昭和一七、春、  
75 × 51  
図あり

0567 4、一石棺ノ前方蓋、底、（4、5、6 図共三図ノ小ナル方ナリ）上州佐波郡波志江 諸田八百七氏ヨリ 大正一四、一〇、  
154 × 113

0568 2、一石棺の一部 上州佐波郡波志江 諸田八百七氏ヨリ 大正一四、一〇 石棺の露出  
158 × 110



0561



0562



0563



0564



0565



0566



0567



0568



0569



0570



0571



0572



0573



0574



0575



0576

- 0569 7 一出土品の一部、石棺中ニアリタルモノ 諸田八百七氏ヨリ 大正一四、一〇、155×114
- 0570 4-5 一四図ノ底、上州佐波郡 波志江 諸田八百七氏ヨリ 大正一四、一〇、155×113
- 0571 上野佐波郡波志江発見 鍍金 152×114
- 0572 6 一四図ノ蓋 上州佐波郡 波志江 諸田八百七氏ヨリ 大正一四、一〇、157×114
- 0573 保渡田 八幡塚 水鳥植輪群列立状態 西ヨリ東向テ 141×101
- 0574 保渡田 八幡塚 植輪群 最南側ノ円筒列 (西ヨリ東二向テ) 141×101
- 0575 土偶 保渡田 八幡塚 (a)の部分写 北ヨリ南二向テ 141×101
- 0576 保渡田、八幡塚 向テ 右水鳥植輪群 左植輪円筒群 西ヨリ東二向ヒテ 141×101

0577 保渡田、八幡塚 植輪  
群西南角 西北ヨリ東  
南  
142 × 101  
図あり



0577

0578 保渡田、八幡塚 西ヨ  
リ東二向テ 群在部ノ  
東端 馬、鳥、人形、  
141 × 101



0578

0579 保渡田 八幡塚  
141 × 101

0580 保渡田、八幡塚 土偶  
発掘状況 配列 (a)  
北ヨリ南二向テ  
141 × 101



0579



0580

0581 144 × 94

0582 保渡田、八幡塚 馬ヲ  
西北ヨリ東南二向テ  
140 × 101



0579



0580

0583 145 × 95

0584 保渡田、八幡塚 馬の  
第二(東二進テ) 馬ヲ  
西北ヨリ東南二  
140 × 101



0581



0582



0583



0584



0585



0586



0587



0588



0589



0590



0591



0592

0585 保渡田 八幡塚  
141 × 101

0586 保渡田 八幡塚  
140 × 101

0587 保渡田 八幡塚  
141 × 99

0588 保渡田 八幡塚  
141 × 101

0589 箕輪町 昭和四、三、  
五、八幡一郎氏写  
99 × 73

0590 箕輪 松村氏撮影 昭  
和四、三、五、  
99 × 73

0591 箕輪 松村氏撮影 昭  
和四、三、五、  
99 × 73

0592 箕輪町 昭和四、三、  
五、八幡一郎氏写  
99 × 73



0593 箕輪町 昭和四、三、  
五、八幡一郎氏写  
99 x 73

0594 箕輪町 昭和四、三、  
五、八幡一郎氏写  
99 x 73

0595 箕輪町 昭和四、三、  
五、八幡一郎氏写  
99 x 73

0596 箕輪町 昭和四、三、  
五、八幡一郎氏写  
99 x 73

0597 箕輪 松村氏影 昭和  
四、三、五、  
99 x 73

0598 箕輪 松村氏撮影 昭  
和四、三、五  
99 x 73

0599 箕輪 松村氏撮影 昭  
和四、三、五、  
99 x 73

0600 箕輪 松村氏撮影 昭  
和四、三、五、  
99 x 73



0593



0594



0595



0596



0597



0598



0599



0600





0601



0602



0603



0604



0605



0606



0607



0608

- 0601 昭和四、二、三四二五、群馬縣群馬郡箕輪町上芝 増田銀次郎宅東隣  
141 x 101  
図あり
- 0602 昭和四、二、二八、群馬郡箕輪町上芝 増田銀次郎宅東隣  
141 x 101  
図あり
- 0603 箕輪古墳 福島武雄氏ヨリ  
141 x 101  
図あり
- 0604 昭和四、二、二八、群馬郡箕輪町上芝 増田銀次郎宅東隣  
141 x 101  
図あり
- 0605 箕輪古墳 福島武雄氏ヨリ  
141 x 101  
図あり
- 0606 昭和三四、二、二八、群馬郡箕輪町上芝 増田銀次郎宅東隣  
141 x 101  
図あり
- 0607 箕輪古墳 福島武雄氏ヨリ  
134 x 101
- 0608 昭和三四、二、二八、群馬郡箕輪町上芝 増田銀次郎宅東隣  
141 x 101  
図あり

0609 箕輪古墳 堀外ノ土手  
上ノ埴輪 福島武雄氏  
ヨリ  
141×101



0609

0610 昭和三四、二、二八、  
群馬郡箕輪町上芝 増  
田銀次郎宅東隣  
141×101  
図あり



0610

0611 昭和三四、二、二八、  
群馬郡箕輪町上芝 増  
田銀次郎宅東隣古墳発  
見  
141×101

0612 箕輪 福島武雄氏ヨリ  
141×101

0613 昭和四、二、三、四二五、  
群馬縣群馬郡箕輪町上  
芝、増田銀次郎宅東隣  
東(南側面)  
141×101



0611

0614 箕輪古墳 福島武雄氏  
ヨリ  
141×101



0612

0615 粕川村大字月田字塚原  
岩沢氏所蔵  
161×113

0616 昭和四、二、二五、群  
馬郡箕輪町上芝 増  
田銀次郎宅東隣古墳発  
見  
141×101



0613



0614



0615



0616



0617



0618



0619



0620



0621



0622



0623



0624

- 0617 粕川村大字膳 八幡宮  
前 神社所蔵  
162 × 112
- 0618 南橋村細井発見  
160 × 119
- 0619 粕川村大字膳<sup>アヲシヨク</sup>字新宿  
八幡神社蔵  
162 × 112
- 0620 粕川村月田発見 土偶  
腰部  
160 × 112
- 0621 上野国勢多郡荒砥村西  
大室天神出土 同村二  
之宮関口綱雄氏蔵  
162 × 120
- 0622 上州勢多郡粕川村月田  
発見 鎌塚俊一郎蔵  
昭和四、四、一、  
94 × 71
- 0623 154 × 116
- 0624 粕川村月田荒砥村大字  
東大室大室神社 南橋  
村細井細井小学校  
155 × 111

0625 上州 龍虎鏡  
102 × 98

0626 155 × 111

0627 昭和四、二、上野勢多  
郡南橋村細井発見 細  
井小学校  
95 × 71

0628 上州勢多郡北橋村真壁  
昭和四、一、  
95 × 71

0629 北橋村真壁発見 蕨手  
刀  
161 × 117

0630 上野群馬郡総社町 二  
子山古墳 博物館蔵  
昭和四、九、写  
145 × 110

0631 161 × 120

0632 上野多野郡本郷村大字  
神田村三名川辺 浅見  
作兵衛氏蔵 總高五寸  
九分  
153 × 112



0625



0626



0627



0628



0629



0630



0631



0632





0633



0634



0635



0636



0637



0638



0639



0640

- 0633 143 × 111
- 0634 上野新宿 博物館  
106 × 78
- 0635 上野多野郡山名村隠居  
山(教室)  
153 × 110
- 0636 149 × 104
- 0637 上野勢多郡敷島村出土  
橋本録郎氏蔵  
150 × 104  
図あり
- 0638 出土地 群馬縣碓氷郡  
里見下里見 出土日  
昭和十五年四月廿五日  
長々寫真実物大、二寸  
三分 相川竜雄氏蔵  
(共二)  
130 × 89
- 0639 群馬縣碓氷郡里見村下  
里見出土 昭和十五年  
四月廿五日 発見 長  
々二寸三分(共二) 相  
川之賀氏蔵  
130 × 89
- 0640 上野群馬郡 保渡田西  
光寺薬師塚  
148 × 104



0641 上野群馬郡 保渡田西  
光寺薬師塚  
148 × 104

0642 上野群馬郡 保渡田西  
光寺薬師塚  
148 × 103

0643 保渡田西光寺  
74 × 51

0644 保渡田西光寺  
74 × 51

0645 上野群馬郡 保渡田西  
光寺薬師塚  
148 × 104

0646 上野群馬郡 保渡田西  
光寺薬師塚  
148 × 104

0647 上野群馬郡 保渡田西  
光寺薬師塚  
148 × 104

0648 上野群馬郡 保渡田西  
光寺薬師塚  
148 × 104



0641



0642



0643



0644



0645



0646



0647



0648



0649



0650



0651



0652



0653



0654



0655



0656

- 0649 上野群馬郡 保渡田西  
光寺薬師塚  
148 x 103
- 0650 保渡田西光寺  
74 x 51
- 0651 上野群馬郡 保渡田西  
光寺薬師塚  
148 x 104
- 0652 上野群馬郡 保渡田西  
光寺薬師塚  
148 x 104
- 0653 上野群馬郡 保渡田西  
光寺薬師塚  
148 x 104
- 0654 上野群馬郡 保渡田西  
光寺薬師塚  
148 x 104
- 0655 上野群馬郡 保渡田西  
光寺薬師塚  
148 x 104
- 0656 上野群馬郡 保渡田西  
光寺薬師塚  
148 x 104

0657 上野群馬郡 保渡田西  
光寺薬師塚  
148 × 104

0658 上野群馬郡 保渡田西  
光寺薬師塚  
148 × 103

0659 上野群馬郡 保渡田西  
光寺薬師塚  
148 × 104

0660 保渡田西光寺  
74 × 51

0661 上野群馬郡 保渡田西  
光寺薬師塚  
148 × 104

0662 上野群馬郡 保渡田西  
光寺薬師塚  
148 × 103

0663 上野群馬郡 保渡田西  
光寺薬師塚  
148 × 104

0664 上野群馬郡 保渡田西  
光寺薬師塚  
148 × 104



0657



0658



0659



0660



0661



0662



0663



0664

0665 上野群馬郡 保渡田西  
光寺薬師塚  
148 × 104



0665

0666 保渡田西光寺  
75 × 51



0666

0667 上野群馬郡 保渡田西  
光寺薬師塚  
148 × 104



0667

0668 山上碑  
152 × 113



0668

0669 前橋二子山  
153 × 110



0669

0670 159 × 106



0670

0671 157 × 113



0671

0672 156 × 106



0672



0673 155 × 110

0674 金井沢のヒ  
153 × 112

0675 金井沢碑  
155 × 112

0676 155 × 113

0677 137 × 93

0678 154 × 112

0679 上野勢多郡新里村 塔  
趾大正一五、三 武井  
か  
148 × 105

0680 上野群馬郡総社町山王  
礎石  
136 × 97



0673



0674



0675



0676



0677



0678



0679



0680





0681



0682



0683



0684



0685



0686



0687



0688

- 0681 新里村新川 岩沢正作蔵  
161 × 117
- 0682 上野、群馬郡総社町山王 礎石  
137 × 97
- 0683 上野国分寺 金堂正面ノ切通し(北二向フ)  
大正一五、二、  
152 × 106
- 0684 上野国分寺 参道  
149 × 105
- 0685 上野国分寺 金堂正面の切通し 大正一五、二、  
149 × 108
- 0686 上野国分寺正面参道趾  
昭和四、二、一一、  
153 × 110
- 0687 上野国分寺塔趾  
152 × 111
- 0688 上野国分寺金堂趾 西北部土壇 大正一五、二、  
159 × 107

0689 上野国分寺塔趾 3  
156 × 114



0689

0690 上野国分寺塔趾 2  
154 × 114



0690

0691 上野国分寺塔趾 大正  
一五、二、三枚つゞき  
372 × 108



0691

0692 上野国分寺金堂趾 大正  
一五、二、  
157 × 107



0692

0693 上野国分寺塔趾 大正  
一五、二、  
155 × 106



0693



0694

0694 上野国分尼寺趾発見  
昭和四、二、一一、  
153 × 110



0695



0696

0695 上野国分尼寺  
156 × 115

0696 上野国分尼寺趾発見  
昭和四、二、一一、  
153 × 110



0697



0698



0699



0700



0701



0702



0703



0704

0697 上野国分寺塔址 大正一五、二、156 × 108

0698 上野勢多郡粕川村山上三重塔 153 × 108

0699 上野勢多郡粕川村山上三重塔 153 × 108

0700 上野勢多郡粕川村山上三重塔 153 × 108

0701 上野総社町 大場磐雄氏撮影 昭和一〇、八、101 × 76

0702 昭和四、二、勢多郡滝沢 布目瓦発見地出土品 150 × 106

0703 群馬縣館林町 愛宕神社蔵 地藏尊文永の板碑瓦全 152 × 105

0704 館林町 愛宕神社小土蔵中ノ板碑 昭和十六年四月撮影 赤羽村飯塚多右衛門氏より瓦全記 152 × 107

0705 群馬縣邑楽郡永楽村大字赤岩 光恩寺墓地内  
138 × 107



0705

0706 群馬縣館林町 愛宕神社蔵 昭和十六年四月  
撮影 赤羽村 飯塚多右衛門氏より 瓦全記  
152 × 108



0706

0707 上州沼田町 榛名神社  
156 × 109



0707

0708 上州沼田町 榛名神社  
155 × 110



0708

0709 上州沼田町 榛名神社  
156 × 108



0709

0710 上州沼田町 榛名神社  
156 × 109



0710

0711 上州沼田町 榛名神社  
153 × 110



0711

0712 上州沼田町 榛名神社  
154 × 110



0712





0713



0714



0715



0716



0717



0718



0719



0720

0713 154 × 109

0714 153 × 80

0715 153 × 109

0716 153 × 108

0717 群馬縣勢多郡二ノ宮、  
赤城神社 神宝  
141 × 99

0718 153 × 109

0719 上野沼田 榛名神社  
153 × 109

0720 153 × 108



0721 上野藤岡町一行寺 身代観音  
149 × 105



0721

0722 上野藤岡町一行寺 身代観音  
149 × 105



0722

0723 上野藤岡町一行寺 身代観音  
148 × 105



0723

0724 大 十式貫銅佛 蓮台七寸五分 身丈二尺一寸(呉服尺) 小 蓮台二寸 身丈八寸(全上) 昭和一〇、六、二七、群馬縣桐生市外廣沢、大雄院 橋本凌雲  
150 × 105



0724

0725 上野 惣社 懸佛ノ一  
160 × 113

0726 上野 惣社 懸佛ノ二  
159 × 115  
台紙に貼付

0727 上野勢多郡芳賀村大字 端氣 天台宗善勝寺 阿弥陀  
149 × 106

0728 上野勢多郡芳賀村大字 端氣 天台宗善勝寺 阿弥陀  
149 × 106



0725



0726



0727



0728



0729



0730

0729 勢多郡 南橘村  
154 × 107

0730 151 × 105

0731 昭四、一 南橘村日輪  
寺 十一面  
154 × 103

0732 153 × 109

0733 上野勢多郡粕川村女淵  
多福寺本尊 昭和四、  
六、  
163 × 113



0731



0732

0734 上野、勢多郡粕川村女  
淵 多福寺本尊 昭和  
四、六、  
162 × 113

0735 上州 勢多郡女淵観音  
(共四)  
91 × 54

0736 上州 勢多郡女淵観音  
(共四)  
96 × 41



0733



0734



0735



0736

0737 上州 勢多郡女淵観音  
(共四)  
96×41



0737



0738

0738 上州 勢多、粕川村女  
淵観音(秘佛)(共四)  
全長髻共五尺八寸五分  
顔長六寸 頸下四尺四  
寸五分 胴圍二尺一寸  
五分 一木彫ニテ左手  
八肘ヨリ先右手八手額  
ヨリ先修理 行基作ト  
傳フ 原田竜雄氏ヨリ  
昭和四、五、二六、  
96×41

0739 群馬、勢多、新里、善  
昌寺にて 知人より貰  
ひ受けとて贈らる 昭  
和一〇、一〇、二七、  
丸山瓦全氏ヨリ  
82×60



0739



0740

0740 伊勢崎市殖蓮、権現山、  
毘舎門尊 相川之賀氏  
ヨリ 昭和一八、五、  
八、  
157×107

0741 勢多郡黒保根村大字上  
田沢 醫光寺 虚空蔵  
銅像 正面  
157×114

0742 157×114

0743 156×114

0744 157×115



0741



0742



0743



744



0745



0746



0747



0748



0749



0750



0751



0752

- 0745 上野貫前神社  
95 × 71
- 0746 上野貫前神社  
95 × 71
- 0747 上野貫前神社  
95 × 71
- 0748 上野貫前神社  
95 × 71
- 0749 新田郡太田 大光院  
97 × 71
- 0750 上州新田 大光院  
151 × 108
- 0751 上州新田 大光院  
150 × 107
- 0752 上州新田郡  
153 × 82

0753 上州新田 大光院  
161 × 117

0754 上州新田 大光院 長  
楽寺？  
148 × 107

0755 新田 大光院 長楽  
寺？  
148 × 107

0756 上州世良田 長楽寺  
153 × 99

0757 上州新田郡  
135 × 106

0758 画面縦四尺四寸 横一  
尺九寸 人物身長三尺  
六寸 上州多野郡美原  
村大字讓原 時宗満福  
寺蔵 表面に「此唐筆  
いきりす之絵ヶ古来讓  
原満福寺什物や及大破  
依之三世 恵観所表具  
者也」とあり掛軸と為  
る 厚き西洋紙へ西洋  
絵具にて書ける所謂泥  
繪様のものなり現住は  
第三十六世なり大正一  
五、九、高橋城司より  
146 × 106

0759 上州新田郡  
138 × 96

0760 画面縦一尺五寸五分横  
二尺二寸 表面に「此  
唐筆達磨の繪・・・  
(已下全文)」とあり  
上州多野郡美原村大字  
讓原満福寺蔵 高橋城  
司氏ヨリ 大正一五、  
九、  
140 × 106



0753



0754



0755



0756



0757



0758



0759



0760





0761



0762

0761 原面縦四尺四寸横一尺九寸 人物身長三尺四寸五分 鎗ニツキタル斧ニ八下ノ如ク文字アリ MARCSL 鎗ノ後上ニ此ノ人物ノ背景ナス山ト山上ノ火トアル八噴火山ヲ描キタルモノナルヤ上野多野郡美原村譲原万福寺蔵大正一五、又八城塞ノ焼ケ落ツル所ヲ畫キタルモノナルヤ 武人ノ兜ニ八鳥ノ羽根ツキテアリ  
145 x 106

0762 群馬縣赤城山 昭和十五年建 万葉歌碑  
134 x 91



0763

0763 群馬縣赤城山 万葉歌碑 (背面)  
133 x 91



0764

0764 上州藩札 岩鼻 沼田 伊勢崎 前橋  
152 x 109

0765 秀頼筆「豊国山」(堀越長善寺)  
144 x 81

0766 上州境町 中沢廣勝氏蔵  
136 x 79



0765



0766

0767 上野 吾妻川畔景色 大正元年十二月保田柱二氏より  
158 x 113

0768 151 x 106



0767



0768

0769 利根ノ上流 景色 上  
州藤原 松村君より  
99 x 74

0770 勢多考古学会にて  
153 x 108

0771 上野利根郡藤原小学生  
徒(被レル八越后笠)  
道祖神 松村君ヨリ  
154 x 111

0772 利根湯原  
155 x 108

0773 上流(上州利根郡湯原)  
四二、七、松村君ヨリ  
157 x 112

0774 上流(上州利根郡湯原)  
四二年松村君ヨリ  
156 x 112

0775 上州利根郡とんねるの  
傍 景色  
158 x 114

0776 上流(上州利根  
郡湯原)四十二年松村  
君ヨリ 湯原より上越  
の国境清水越を望む  
155 x 112



0769



0770



0771



0772



0773



0774



0775



0776



0777



0778



0779



0780



0781



0782



0783



0784

0777 上州藤原夜後橋  
155 x 112

0778 上州藤原の字横山  
154 x 111

0779 群馬縣新田郡尾嶋町  
安養寺境内 千體不動  
塔(四方石段正面に半  
肉刻りの小形の不動尊  
像式百五十体づゝ彫刻  
しあり上方の宝篋塔二  
紀年月等刻文なし)  
新田義貞公旗上げの際  
越後方面に見報を觸れ  
廻りし由にて觸れ不動  
と稱し其堂現在す  
77 x 52

0780 上野佐波郡三郷村八坂  
字中道下 人類学雑誌  
二四二号  
152 x 115

0781 上野碓氷郡八幡村劔寄  
145 x 84

0782 上野碓氷郡八幡村劔寄  
145 x 84

0783 実大 上野西群馬郡  
倉ヶ野駅 大應寺小丘  
博物館蔵  
157 x 114

0784 印形壺 上野 利根郡  
平地耕地出土 伴出土  
器多数 昭和一五、五、  
七、出土 長二寸五分  
径一寸四分 人形小壺  
大字尾合字中村出土  
長二寸六分横二寸二分  
雀淵 光  
77 x 58



茨 城







0785



0786



0787



0788



0789



0790



0791



0792

- 0785 吉田 上  
157 × 105
- 0786 常陸 吉田古墳（東方ヨリ）大正一四、七、  
159 × 111
- 0787 常陸 吉田古墳  
159 × 111
- 0788 吉田古墳 入口 大正  
十四、七  
157 × 108
- 0789 茨城縣北相馬郡守谷町  
石田庄七氏蔵 土偶は  
偽物 其他は其地発見  
品 昭和一九、一一、  
三、  
143 × 102
- 0790 茨城縣下総国相馬郡守  
谷町 石田庄吉氏 昭  
和一九、五、七、 神  
代我先祖住民穴居地遺  
物 撥堀場所守谷町字  
郷州 昭和十一年二月  
143 × 102
- 0791 吉田舟塚 二面續キ 1  
143 × 102
- 0792 159 × 111

0793 舟塚 二面續キ 2  
157 × 107

0794 常陸  
159 × 111

0795 国分寺 2 続キ 1  
157 × 109

0796 国分寺 2 続キ 2  
125 × 109

0797 国分寺 3 上 《下》  
下ナシ  
157 × 109

0798 水戸弘道館 常陸国分  
寺址背面？  
159 × 110

0799 158 × 108

0800 茨城  
159 × 110



0793



0794



0795



0796



0797



0798



0799



0800



0801



0802



0803



0804



0805



0806



0807



0808

0801 茨城  
159 × 110

0802 茨城  
159 × 110

0803 茨城  
158 × 111

0804 茨城  
160 × 111

0805 常陸国分寺塔心礎  
廣瀬栄一氏ヨリ 昭和  
六、一一、  
132 × 95

0806 常陸石岡町 礎石 昭  
和二、四、  
104 × 76

0807 常陸石岡 国分寺礎石  
昭和四、七、五、  
55 × 38

0808 常陸、石岡 小目代に  
ある 礎石 廣瀬栄一  
氏ヨリ 昭和六、一一、  
132 × 96

0809 礎石(常陸国分寺) 石  
岡町国分町 路傍にて  
発見(矢吹氏) 廣瀬栄  
一氏ヨリ 昭和六、一  
一、  
132×95  
図あり



0809

0810 常陸石岡 ガラ御堂礎  
石 廣瀬栄一氏ヨリ  
昭和六、一一、  
132×95



0810

0811 尼寺 1 上  
152×106

0812 尼寺 2 下  
158×108

0813 尼寺 寺2 上  
158×109

0814 尼寺 寺1 下  
157×110

0815 国分寺 ノ瓦 3  
155×108

0816 国分寺 ノ瓦 1  
152×108



0811



0812



0813



0814



0815



0816





0817



0818



0819



0820



0821



0822



0823



0824

- 0817 常陸石岡町 手塚氏蔵  
他に長島氏同様のを有  
しませ 廣瀬栄一氏ヨ  
リ 昭和六、一一、  
131×96
- 0818 府（共二）石岡総社  
神社（裏）  
158×111
- 0819 （共二）石岡 総社神  
社（表）  
158×112
- 0820 常陸、石岡、總社所蔵  
太田道灌軍扇 廣瀬栄  
一氏ヨリ 昭和六、一  
一、  
131×95
- 0821 常陸石岡町總社所蔵  
道灌軍扇箱書 廣瀬栄  
一氏ヨリ 昭和六、一  
一、  
131×95
- 0822 常陸 總社神社蔵 廣  
瀬栄一氏ヨリ 昭和六、  
一一、  
132×95
- 0823 常陸 總社文書 廣瀬  
栄一氏ヨリ 昭和六、  
一一、  
132×95
- 0824 石岡 總社なる  
159×112

0825 常陸石岡町総社所蔵  
三十六哥仙額の内 礎  
石 昭和二、四、  
103×76



0825

0826 常陸筑波郡小田村平沢  
大正七、一一、二一、  
100×74



0826

0827 大正七、八、二六、  
常陸筑波郡小田村小田  
城址  
102×74



0827

0828 常陸筑波郡小田村平沢  
大正七、一一、二一、  
103×73



0828

0829 茨城守谷町  
155×113



0829

0830 昭和四、七、四、史  
蹟顕彰講演 茨城縣多  
賀郡 旧本陣玄関  
151×108



0830

0831 茨城 昭和四、七、七、  
大宝神社神像  
79×57



0831

0832 大正七、一一、二六  
常陸西茨城郡東那珂村  
加茂部 加茂神社  
102×75



0832

0833 常陸西茨城郡東那珂村  
加茂部 加茂部守敏蔵  
大正七、一一、二六、  
102 x 73



0833

0834 大正七、一一、二六、  
常陸西茨城郡東那珂村  
加茂部 加茂部守敏蔵  
102 x 73



0834

0835 常陸国分寺内 同封パ  
ンフレットにあります  
扇歌の墓 廣瀬栄一氏  
ヨリ 昭和六、一一、  
131 x 95



0835

0836 常陸石岡 大塚氏国香  
墓 昭和六、一一、  
132 x 95



0836

0837 水戸城 櫓 大正一四、  
七、  
158 x 111



0837

0838 水戸 常盤神社大砲  
大正一四、六、  
159 x 111



0838

0839 好文亭 1 上  
156 x 109



0839

0840 好文亭 1 下  
157 x 109



0840

0841 好文亭 2 上  
158 × 109

0842 好文亭 2 下  
155 × 107

0843 好文亭 3 二面続キ  
2 好文亭 3 二面  
続キ 1  
230 × 109

0844 好文亭 5 上  
156 × 107

0845 好文亭 5 下  
157 × 107

0846 好文亭 6 上  
155 × 108

0847 好文亭 6 下  
157 × 109

0848 好文亭 7 上  
158 × 109



0841



0842



0843



0844



0845



0846



0847



0848





0849



0850



0851



0852



0853



0854



0855



0856

0849 好文亭 7 下  
158 × 108

0850 好文亭 8 上  
157 × 109

0851 好文亭 8 下  
157 × 114

0852 好文亭 8 9 上  
158 × 110

0853 好文亭 9 下  
157 × 109

0854 好文亭 4 一面拡大  
158 × 113

0855 水戸 好文亭  
159 × 112

0856 水戸 好文亭  
159 × 113



0857 水戸 好文亭茶室前庭  
159×110

0858 水戸弘道館古図  
128×107

0859 水戸好弘道館  
159×111

0860 講弘道館 1 上  
157×106

0861 弘道館 1 下  
156×110

0862 弘道館 2 上  
153×107

0863 弘道館 2 下  
153×109

0864 弘道館 玄関 3 上  
158×110



0857



0858



0859



0860



0861



0862



0863



0864



0865



0866



0867



0868



0869



0870



0871



0872

- 0865 弘道館 3 手  
上  
157 × 108
- 0866 弘道館 3 下  
158 × 110
- 0867 弘道館 4 左 八卦  
堂  
153 × 110
- 0868 水戸 弘道館  
159 × 111
- 0869 水戸 弘道館正門  
159 × 111
- 0870 弘道館 右  
157 × 106
- 0871 弘道館 6 左  
150 × 110
- 0872 弘道館 5 左  
158 × 110

0873 弘道館 鐘 一四七

157 × 107



0873

0874 弘道館 6 右

150 × 106



0874

0875 弘道館碑 4 右

156 × 107



0875

0876 水戸弘道館 聖廟

159 × 111



0876

0877 弘道館 8 上

124 × 94



0877

0878 弘道館 8 下

150 × 107



0878

0879 155 × 108



00879

0880 151 × 107



0880



0881



0882



0883



0884



0885



0886



0887



0888

- 0881 151 × 106
- 0882 151 × 106
- 0883 162 × 116
- 0884 150 × 105
- 0885 158 × 112
- 0886 150 × 105
- 0887 136 × 106
- 0888 筑波山胎内潜外 小石  
川音羽町一丁目 畠山  
久重氏寄  
153 × 110

0889 筑波山胎内潜 小石川  
音羽町一丁目 畑山久  
重氏ヨリ  
152 × 110



0889

0890 常陸 袋田滝 太子町  
桜岡為氏寄  
106 × 75



0890

0891  
154 × 111

0892 楽焼 水戸烈公作浅間  
山香爐  
159 × 106



0891



0892



0893



# 埼玉（一）





0894



0895



0896



0897



0898



0899



0900



0901

0894 292 × 243

0895 292 × 245

0896 鴨御料場  
292 × 345

0897 熊谷堤  
290 × 244  
別紙に「熊谷桜堤」とあり

0898 292 × 240

0899 292 × 243  
別紙に「護国神社」とあり

0900 行幸堤  
291 × 245

0901 290 × 241  
別紙に「大宮球場」とあり

柴田常恵写真資料目録

0902 291 × 243

0903 293 × 242

0904 289 × 238  
別紙に「吉見百穴」とあり

0905 291 × 245  
別紙に「三尻飛行場」とあり

0906 291 × 238

0907 293 × 243

0908 291 × 242

0909 290 × 241



0902



0903



0904



0905



0906



0907



0908



0909



0910



0911

0910 291 × 244

0911 埼玉學園  
291 × 245

0912 285 × 243

0913 290 × 241

0914 292 × 242

0915 蚕糸研究所  
292 × 244

0916 292 × 240

0917 292 × 242



0912



0913



0914



0915



0916



0917



0918 291 × 245

0919 農事試験場  
291 × 245

0920 290 × 242

0921 熊谷測候所  
291 × 245

0922 古利根堰  
292 × 231

0923 柴山伏越  
293 × 235

0924 294 × 238

0925 291 × 244



0918



0919



0920



0921



0922



0923



0924



0925



0926



0927



0928



0929



0930



0931



0932



0933

0926 292 × 244

0927 熊谷寺  
293 × 245

0928 鴨御獵場  
292 × 245

0929 290 × 243

0930 292 × 242

0931 丸墓山  
292 × 246  
別紙に「丸墓山古墳」  
とあり

0932 279 × 242  
別紙に「塙保己一一家」  
とあり

0933 292 × 210

0934 292 × 243

0935 291 × 239

0936 291 × 242

0937 290 × 229

0938 291 × 243

0939 290 × 233

0940 291 × 214

0941 290 × 241



0934



0935



0936



0937



0938



0939



0940



0941



0942



0943

0942 291 × 243

0943 290 × 236

0944 291 × 230

0945 291 × 240

0946 289 × 241

0947 287 × 244

0948 291 × 218

0949 縮尺一万分之一  
291 × 217



0944



0945



0946



0947



0948



0949





# 埼玉 (二)





0950



0951



0952



0953



0954



0955



0956



0957

- 0950 埼玉県北足立郡新郷村  
貝塚 第一号第二号人  
骨出土状態 昭和六年  
六月にて  
304 x 253
- 0951 北足立郡新郷村 第四  
人骨 昭和六、六、一  
九、  
156 x 111
- 0952 北足立郡新郷村 昭和  
六、六、一九、  
148 x 106
- 0953 北足立郡新郷村 昭和  
六、六、一六、  
148 x 106
- 0954 新郷貝塚 昭和二、一  
〇、二二、  
103 x 77
- 0955 昭和二、一〇、二二、  
午前七、二〇、  
103 x 80
- 0956 埼玉縣新郷貝塚 昭和  
二、一〇、二二、  
105 x 77
- 0957 105 x 74  
絵葉書

0958 105 × 74  
絵葉書

0959 高麗村台 住居跡  
102 × 75

0960 高麗村  
104 × 76

0961 高麗村台 住居跡  
102 × 76

0962 高麗村台 住居跡  
103 × 76

0963 高麗村  
103 × 76

0964 高麗村  
102 × 75

0965 高麗村  
103 × 76



0958



0959



0960



0961



0962



0963



0964



0965



0966



0967



0968

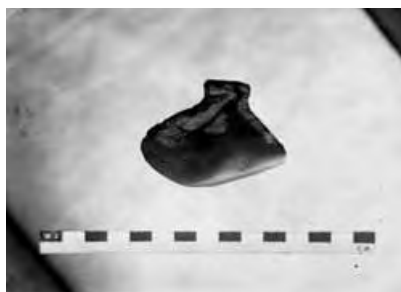

0969



0970



0971



0972



0973

- 0966 秩父郡原谷村 大正九、七、同村校長齋藤清作氏寄  
150 × 108
- 0967 笠井所有  
100 × 76
- 0968 武蔵秩父郡野上町根岸塩谷覚太郎氏蔵 緑泥片岩 長五尺五分（一米五一センチ五ミリ）胴廻り一尺六寸九分 首廻り八寸八部五厘 頭直径四寸  
147 × 101
- 0969 武蔵大里郡大寄村高畑採取（共二）明治卅八九年頃 大里郡新會村新會 三浦嶺明氏蔵  
100 × 74
- 0970 武蔵大里郡大寄村高畑採集（共二）明治卅八九年頃 大里郡新會村新會 三浦嶺明氏蔵  
100 × 74
- 0971 返 彌生式土器 浦和  
102 × 70
- 0972 彌生式土器 浦和  
82 × 60
- 0973 昭和一〇、二、二、北埼玉郡太田村 愛宕塚（西方ヨリ）  
157 × 113



0974 武蔵児玉郡秋平村秋山  
塚原之冬景 明治三十  
八年二月四日写  
139 × 97

0975 武蔵児玉郡 秋平村  
135 × 94

0976 武蔵北足立郡 箕田村  
昭和三、  
136 × 77

0977 武蔵北足立郡 箕田村  
昭和三、  
138 × 77

0978 武蔵北足立郡 箕田村  
昭和三、  
138 × 77

0979 武蔵北足立郡 箕田村  
昭和三、  
138 × 77

0980 武蔵、北足立郡 箕田  
村昭和三、  
142 × 81

0981 毘沙門墳  
150 × 106



0974



0975



0976



0977



0978



0979



0980



0981



0982



0983



0984



0985



0986



0987



0988



0989

0982 209 × 109

0983 吉見  
118 × 91

0984 吉見百穴 大正一四、  
一一、八、  
155 × 113

0985 吉見百穴 大正一四、  
一一、八、  
154 × 112

0986 吉見百穴 北端 一五、  
八  
156 × 109

0987 吉見百穴 中央部左  
一五、八  
151 × 103

0988 吉見百穴 南端 一五、  
八  
156 × 109

0989 吉見百穴 中央左 一  
五、八  
155 × 93

0990 吉見百穴 中央右 一五、八  
150 × 98



0990

0991 吉見百穴 三四号横穴  
羨道 一五、八  
154 × 107



0991

0992 吉見百穴 三四号横穴  
奥 一五、八  
154 × 108



0992

0993 吉見百穴 五八号横穴  
入口 一五、八  
156 × 109



0993

0994 吉見百穴 五八号横穴  
奥左方 一五、八  
157 × 110



0994

0995 吉見百穴 大正一四、  
一一、八  
155 × 112



0995

0996 吉見百穴 中央部右  
一五、八  
155 × 89



0996

0997 吉見百穴 大正一四、  
一一、八  
153 × 112



0997



0998



0999



1000



1001



1002



1003



1004



1005

- 0998 吉見百穴 大正一四、  
一一、八、  
156 × 112
- 0999 吉見百穴 大正一四、  
一一、八、  
156 × 112
- 1000 吉見百穴 一六一号横  
穴羨道 一五、八  
153 × 105
- 1001 吉見百穴 光薜 大正  
一四、一一、八、  
154 × 112
- 1002 吉見百穴 シーホルト  
署名 一五、八  
154 × 108
- 1003 吉見百穴 シーホルト  
楽書 大正一四、一一、  
八、  
152 × 112
- 1004 吉見百穴 大正一四、  
一一、八、  
153 × 111
- 1005 金鑽俊雄氏より  
147 × 93

1006 金鑽俊雄氏より  
148 × 102



1006

1007 共三 昭和一五、五、  
北埼玉郡埼玉村 字丸  
墓通り(丸墓山東南一  
丁ノ畑地) 埼玉神社  
蔵  
79 × 58



1007

1008 共三 昭和一五、五、  
北埼玉郡埼玉村 字丸  
墓通り(丸墓山東南一  
丁ノ畑地) 埼玉神社  
蔵  
79 × 55



1008

1009 秩父郡原谷村 同村小  
学校蔵 大正九、七  
校長齋藤清作氏寄  
150 × 102



1009

1010 103 × 76

1011 埼玉縣  
104 × 76

1012 武蔵入間郡霞ヶ関村  
138 × 95

1013 97 × 70



1010



1011



1012



1013





1014



1015



1016



1017



1018



1019



1020



1021

- 1014 北埼玉郡埼玉村字丸墓通り(丸墓山東南一丁ノ畑地) 埼玉小学校蔵 昭和一五、五、共三 80×58
- 1015 児玉郡秋平村秋山(塚原) 橋本義録朗氏蔵 159×113
- 1016 武蔵 埼玉郡 秋平村秋山(塚原出土) 橋本録朗氏蔵 147×113
- 1017 105×75
- 1018 北足立郡新田村長右衛門新田 綾瀬川独木舟 105×81
- 1019 北足立郡新田村長右衛門新田 綾瀬川独木舟 102×81
- 1020 北足立郡新田村長右衛門新田 綾瀬川独木舟 102×76
- 1021 北足立郡新田村長右衛門新田地先発見 綾瀬川 独木舟 102×75

1022 埼玉縣秩父郡金谷村  
傳和銅採鑛跡 大正九、  
七、  
136 × 82



1022



1023

1023 武蔵秩父郡 傳和銅発  
見地 昭和二、九、二  
五、  
160 × 111

1024 埼玉縣秩父郡金谷村  
傳和銅採鑛跡 大正九、  
七、  
135 × 80



1024



1025

1026 埼玉縣児玉郡金屋村飯  
倉 武蔵國分寺瓦窯跡  
昭和一七、四、  
147 × 103

1027 埼玉縣児玉郡金屋村飯  
倉 武蔵國分寺瓦窯跡  
昭和一七、四、  
147 × 103

1028 埼玉縣児玉郡金屋村飯  
倉 武蔵國分寺瓦窯跡  
昭和一七、四、  
147 × 104

1029 埼玉縣児玉郡金屋村飯  
倉 武蔵國分寺瓦窯跡  
昭和一七、四、  
147 × 103



1026



1027



1028



1029



1030



1031



1032



1033



1034



1035



1036



1037

- 1030 埼玉縣児玉東児玉村  
水殿瓦窯趾敷地制札  
149 × 106
- 1031 埼玉縣児玉郡東児玉村  
水殿瓦窯趾覆屋正面  
149 × 106
- 1032 埼玉縣児玉郡東柳児玉  
村水殿瓦窯趾覆屋 側  
面  
149 × 106
- 1033 児玉郡 東児玉 瓦窯  
趾  
151 × 106
- 1034 児玉町女学校 庭ノ窯  
趾、  
101 × 72
- 1035 武蔵児玉郡東児玉村沼  
上 瓦窯趾 (北側)  
昭和四、一二、二二、  
104 × 77
- 1036 武蔵児玉郡東児玉村沼  
上、瓦窯趾 窯ノ底面  
及ヒ北側ヲ示ス 昭和  
四、一二、二二、  
104 × 77
- 1037 武蔵児玉郡東児玉村沼  
上 瓦窯趾 昭和四、  
一二、二二、  
104 × 77

1038 104 × 77



1038

1039 武蔵児玉郡東児玉村沼上、瓦窯跡 昭和四、  
一、二、二二、  
104 × 77



1039

1040 武蔵児玉郡東児玉村沼上 瓦窯跡（東北角）  
火焚口及焚場 昭和四、  
一、二、二二、  
104 × 77



1040



1041

1042 武蔵児玉郡東児玉村沼上、瓦窯跡 昭和四、  
一、二、二二、  
104 × 77



1042



1043

1043 武蔵児玉郡東児玉村沼上 瓦窯跡発見瓦片  
昭和四、一、二、二二、  
104 × 77

1044 鉢形城跡  
97 × 74



1044



1045

1045 鉢形城跡 西南大手脇  
ノ縣道方面ヨリ 昭和  
六、九、一八、  
155 × 112





1046



1047



1048



1049



1050



1051



1052



1053

1046 鉢形城址 本丸南側ノ  
土居ヲ南方ヨリ 昭和  
六、九、一八、  
154 x 108

1047 鉢形城址 荒川ヲ隔テ  
、 昭和六、九、一八、  
154 x 112

1048 鉢形城址 鉢形部落ノ  
方面ヨリ城址ヲ 昭和  
六、九、一八、  
155 x 112

1049 武蔵比企郡七郷村杉山  
城址 昭和一九、七、  
一六、  
149 x 105

1050 武蔵比企郡七郷村杉山  
城址（濠壘ノ部） 昭  
和一九、七、一六、  
149 x 105

1051 埼玉縣比企郡七郷村  
杉山城址にて 昭和十  
九年七月十六日  
154 x 111

1052 埼玉縣比企郡七郷村  
杉山城址 昭和十九年  
七月十六日  
154 x 111

1053 出所 埼玉縣寄居町大  
字六供地内 傳六供僧  
坊ノ遺蹟地下約二尺強  
ノ深土層 伴出物 朝  
鮮式土器赤色布目瓦土  
師器等沢山出セリ 昭  
和九年中秋発掘 現品  
直径十一糎実物ヨリ八  
糎小縮寫白銅製 寄居  
町大字東野 柴崎金三  
郎蔵  
158 x 115



1054 貸銅鏡直径三寸八分五厘 武蔵 児玉郡本泉村発見(傳世) 柴崎金三郎蔵  
161 × 118



1054

1055 埼玉縣大里郡岡部村字東郷 開墾道路工事ノ際 出土  
100 × 71



1055

1056 埼玉県比企郡七郷村杉山城址にて 昭和十九年七月十六日  
154 × 111



1056

1057 100 × 69



1057

1058 入間郡毛呂村 出雲伊波比神社  
156 × 113



1058

1059 (B) 天神社社殿  
100 × 72



1059

1060 79 × 65



1060

1061 85 × 57



1061



1062



1063



1064



1065



1066



1067



1068



1069

- 1062 (C) 天神社の梅樹碑  
85 × 55
- 1063 埼玉縣児玉郡若泉村  
神山頂上、神石神 武  
尊腰掛岩 昭和一五、  
一〇、金鑽俊雄氏ヨリ  
152 × 102
- 1064 昭和一七、六、武蔵比  
企郡平村 萩日吉神社  
杉  
95 × 69
- 1065 昭和一七、六、武蔵比  
企郡平村 萩日吉神社  
97 × 66
- 1066 昭和一七、六、武蔵比  
企郡平村 萩日吉神社  
94 × 67
- 1067 児玉党祖奉齊有氏神社  
祭典撒飯式  
153 × 107
- 1068 児玉党祖奉齊 有氏神  
社ノ森 遠方ノ山ト裾  
野八勅旨阿久原牧ノ旧  
蹟ナリ  
152 × 107
- 1069 人間郡三ヶ島村 中氷  
川神社  
157 × 113

1070 入間郡山口村中氷川神社 榿 昭和一七、三、一五、  
147×106



1070

1071 入間郡三ヶ島村 中氷川神社  
157×114



1071

1072 入間郡三ヶ島村 中氷川神社  
157×114



1072

1074 入間郡三ヶ島村 中氷川神社  
162×119



1073

1075 入間郡三ヶ島村 中氷川神社  
160×116

1076 入間郡三ヶ島村 中氷川神社  
158×115

1077 児玉 八幡  
132×85



1074



1075



1076



1077



1078



1079



1080



1081



1082



1083



1084



1085

1078 児玉 八幡  
127 × 85

1079 児玉 八幡  
134 × 85

1080 児玉 八幡  
126 × 86

1081 埼玉縣栢間村神明両宮  
神社  
150 × 105

1082 埼玉縣栢間村神明両宮  
神社  
150 × 105

1083 埼玉縣北足立郡馬室村  
野宮神社 昭和九、三、  
150 × 105

1084 埼玉縣北足立郡馬室村  
野宮神社 昭和九、三、  
150 × 105

1085 埼玉縣栢間村神明両宮  
神社  
150 × 105



1086 氷川女躰社  
159 × 52



1086

1087 熊谷町高城神社蔵  
(共二) 昭和五、六、  
97 × 73



1087

1088 熊谷町高城神社蔵  
(共二) 昭和五、六、  
97 × 73



1088

1089 武蔵三峯神社 昭和三、  
一、 絵馬  
152 × 110



1089

1090 埼玉縣秩父郡 三峯神  
社末社 大正九、七、  
138 × 81



1090

1091 埼玉縣秩父郡 三峯神  
社末社 大正九、七、  
135 × 80



1091

1092 埼玉縣秩父郡 三峯神  
社 大正九、七、  
135 × 80



1092

1093 武蔵三峯神社 昭和三、  
一、 絵馬  
152 × 109



1093





1094



1095



1096



1097



1098



1099



1100



1101

- 1094 武蔵三峯神社 昭和三、  
一、 絵馬  
152 x 109
- 1095 武蔵三峯神社 昭和三、  
一、 釣香炉 七宝茶  
椀  
152 x 109
- 1096 武蔵三峯神社 昭和三、  
一、 兜  
152 x 109
- 1097 武蔵三峯神社 昭和三、  
一、 絵馬  
152 x 109
- 1098 武蔵三峯神社 昭和三、  
一、 兜  
152 x 109
- 1099 秩父三峯神社  
149 x 108
- 1100 秩父 三峯神社  
152 x 109
- 1101 武蔵三峯神社 昭和三、  
一、  
152 x 109

1102 秩父 三峯神社  
152 × 108

1103 武蔵三峯神社 昭和三、  
一、 七宝茶碗  
109 × 101

1104 武蔵三峯神社 昭和三、  
一、  
152 × 109

1105 155 × 113

1106 武蔵三峯神社 昭和三、  
一、  
152 × 109



1102



1103

1107 長享二年秩父札所番附  
(二) 秩父郡長若村法  
性寺蔵  
156 × 113

1108 長享二年秩父札所番附  
(一) 秩父郡長若村法  
性寺蔵  
156 × 113

1109 平賀源内等御請書写  
塩谷覺三郎氏所蔵  
155 × 112



1104



1105



1106



1107



1108



1109



1110



1111



1112



1113



1114



1115



1116



1117

- 1110 埼玉縣児玉郡金屋村  
大字金屋 鑄物師中林  
庄右衛門傳來文書 昭  
和七年五月写入  
146 × 103
- 1111 405 × 290
- 1112 139 × 88  
絵葉書
- 1113 法輪寺 板碑  
147 × 109
- 1114 (D) 本立寺の青石塔  
婆  
97 × 44
- 1115 中畑国造 国造八靈空  
蔵力  
139 × 108
- 1116 (A) 建長四年の青石  
塔婆  
101 × 73
- 1117 藤木観音堂境内の板  
碑と五輪塔婆桜のちれ  
る日  
138 × 108

1118 昭和一八、一二、一二、  
武蔵国南埼玉郡新和村  
国民学校蔵 福德塔婆  
新和村尾ヶ崎出土鉄鏃  
三点同村綾瀬川ヨリ出  
品 関口児玉之輔氏寄  
151 × 103



1118

1119 105 × 74  
絵葉書



1119

1120 141 × 101

1121 埼玉県 比企郡平村慈  
光寺 昭和一七、六、  
142 × 101

1122 埼玉縣児玉郡児玉町玉  
蓮寺  
147 × 104

1123 埼玉縣児玉郡児玉町玉  
蓮寺  
147 × 103



1120



1121

1124 武蔵入間郡元加治村野  
田 円照寺  
154 × 101

1125 武蔵入間郡元加治村野  
田 円照寺  
167 × 113



1122



1123



1124



1125





1126



1127



1128



1129



1130



1131



1132



1133

1126 武蔵北足立郡芝村長徳寺 旧紅葉山東照宮石燈籠 昭和二、一一、三、高橋城司氏写 151 x 107

1127 武蔵北足立郡芝村長徳寺 旧紅葉山東照宮石燈籠 昭和二、一一、三、高橋城司氏写 151 x 107

1128 埼玉縣秩父郡金谷村 俗称コマリ門 大正九、七、136 x 80

1129 埼玉縣秩父郡金谷村 俗称コマリ門 大正九、七、135 x 81

1130 北埼玉郡小見村真観寺 画馬 159 x 116

1131 106 x 74 絵葉書

1132 119 x 84 絵葉書

1133 昭和三年五月一日撮影 村山浅間神社所蔵 150 x 99



- 1134 寄居町正竜寺 昭和六、九、一八、  
155 × 113



1134

- 1135 鼈甲張蒔絵香合 寄居町正竜寺 昭和六、九、一八、  
157 × 113



1135

- 1136 鼈甲張蒔絵香合 寄居正竜寺 昭和六、九、一八、  
155 × 112

- 1137 武蔵大里郡寄居町正竜寺 (其ノ一) 上中北條氏邦公ノ書簡 (下) 小田原城主北條氏政ノ書簡 正龍寺所蔵  
126 × 72



1136



1137

- 1138 武蔵大里郡寄居町 正竜寺 關白秀吉公制札寫 寄居町正龍寺所蔵  
113 × 79

- 1139 児玉郡仁手村諏訪神社獅子舞 神前女獅子隠しの図 (巻頭の網版とする)  
266 × 171

- 1140 人間郡所沢町 坂稲荷神社所蔵 幟 式流 斎藤鶴磯書  
152 × 93

- 1141 児玉八幡 (共二)  
89 × 56



1138



1139



1140



1141



1142



1143

1142 児玉八幡(共二)  
89×56

1143 153×109

1144 153×109

1145 児玉郡仁手村諏方神社  
古文書撮写  
149×111

1146 秩父札所第三番境内に  
在る墓碑 昭和一七、  
三、寺島裕氏ヨリ  
149×106

1147 狭山円乗院安置 如意  
輪観音奉納状  
155×55

1148 北足立郡尾間木村 仲  
田甲子次郎氏蔵  
157×113

1149 北足立郡尾間木村 仲  
田甲子次郎氏蔵  
157×114



1144



1145



1146



1147



1148



1149

1150 人間郡東吾野村虎秀、  
福德寺 阿弥陀堂佛具  
昭和五、一一、一五、  
154 × 111



1150

1151 人間郡吾野村高山 常  
楽院ヨリ南方ヲ望ム  
147 × 106



1151

1152 昭和五、三、九 郷土  
會見学紀念撮影 上田  
栄吉氏写  
98 × 73



1152

1153 吾野巖殿山 觀世音宝  
窟堂 昭和十一年十二  
月完成 昭和十二年一  
月十七日撮影  
76 × 54



1153

1154 吾野巖殿山 茶所 昭  
和十二年一月十七日  
撮影之  
76 × 54



1154

1155 吾野法光寺  
78 × 54



1155

1156 吾野巖殿觀音  
78 × 54



1156

1157 吾野巖殿觀音  
78 × 54



1157



1158



1159

1158 吾野巖殿観音  
79 x 54

1159 岡田静安肖像  
157 x 114

1160 昭和九年十一月廿一日  
飯能町金子写真館 撮  
影之  
147 x 104

1161 和宮降嫁行列図  
155 x 113

1162 和宮降嫁行列絵巻  
154 x 112

1163 渡辺華山筆達磨 紙本  
信濃上林 小林民作氏  
蔵  
146 x 84

1164 岡田静安へ入ル 長徳  
寺真浄書状  
113 x 77

1165 権田直助像  
104 x 75



1160

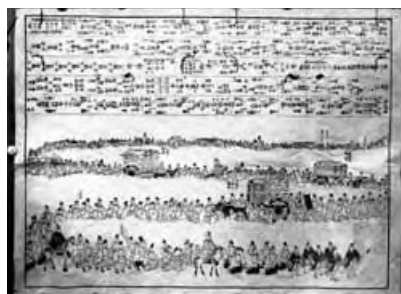

1161



1162



1163



1164



1165



1166 菊地三哉氏写 昭和九、  
三、  
78×54



1166

1167 菊地三哉氏写 昭和九、  
三、  
77×55



1167

1168 北足立郡馬室野村 昭和  
九、三、菊地三哉氏  
撮  
77×54

1169 80×54

1170 菊地三哉氏写 昭和九、  
三、  
78×55

1171 北足立郡馬室村 昭和  
九、三、菊地三哉氏  
撮  
80×54



1168



1169

1172 北足立郡馬室村 昭和  
九、三、菊地三哉氏  
写  
80×54

1173 155×112



1170



1171



1172



1173





1174



1175



1176



1177



1178



1179



1180



1181

1174 113×81

1175 埼玉縣秩父郡 長瀨  
大正九、七、  
134×77

1176 埼玉縣秩父郡 長瀨  
大正九、七、  
134×81

1177 埼玉縣秩父郡 荒川上  
流 大正九、七、  
135×80

1178 埼玉秩父郡 長瀨 大  
正九、七、  
136×80

1179 埼玉縣秩父郡 長瀨  
大正九、七、  
136×81

1180 熊谷町成田熊谷寺内竜  
淵寺内奥原晴湖の墓及  
姿見の井戸 昭和五、  
六  
98×74

1181 熊谷町成田竜淵寺 奥  
原晴湖墓 昭和五、六、  
98×74

- 1182 相川竜雄氏ヨリ(共二)  
昭和一五、九、九、武蔵野本村経筒 故須藤開邦氏旧蔵発掘当時ノ模造 須永宜冬、須藤開邦、根岸式番三氏各一本の銘出蔵ス松山ニテ造ルト  
154 × 103



1182



1183

- 1183 相川竜雄氏ヨリ(共二)  
昭和一五、九、九、武蔵比企郡野本村経筒 故須藤開邦氏旧蔵発掘後ノ模造ニテ日時二三本ヲ作ル  
155 × 102

1184 154 × 104

1185 154 × 103

1186 82 × 57

- 1187 (2左) 武蔵北葛飾南埼玉郡柏崎村真福寺貝塚 中沢澄男氏蔵  
156 × 114

- 1188 武蔵入間郡高麗村 白鬚神社蔵  
142 × 112

- 1189 武蔵児玉大沢村 人類学教室蔵  
140 × 94



1184



1185



1186



1187



1188



1189



1190



1191



1192



1193



1194



1195



1196



1197

- 1190 昭和一七、六、武蔵比企郡平村 萩日吉神社 94×67
- 1191 狭山門乘院安置 如意輪観音銘文 57×50
- 1192 埼玉縣比企郡平村慈光寺 昭和三、七、一五、151×107
- 1193 埼玉縣比企郡平村 昭和三、七、一五、151×107
- 1194 埼玉縣比企郡平村慈光寺 昭和三、七、一五、151×107
- 1195 埼玉縣比企郡平村慈光寺 昭和三、七、一五、151×107
- 1196 埼玉縣比企郡平村慈光寺 昭和三、七、一五、151×107
- 1197 埼玉比企郡平村慈光寺 昭和三、七、一五、151×107



1198 比企郡平村多武峯  
149 × 106

1199 武蔵比企郡菅谷村大字  
志賀字深沢高橋篤一氏  
個人墓地 同村志賀宝  
城寺二保存 昭和一九、  
七、一六、  
149 × 105

1200 羽生駅北ノ小丘（神社  
の裏）<sup>㊦</sup>  
152 × 114

1201 埼玉縣大里郡小原村須  
賀廣 嘉禄三年大歳丁  
亥 月二十二日 諸教  
諸讚多在弥陀故江西方  
而為一住 金鑽宮守氏  
ヨリ 昭和一〇、一〇、  
二五、  
156 × 114

1202 埼玉縣北足立郡上尾町  
出土 石質絹雲母片岩  
總高三尺一寸 比企郷  
土館蔵 呈柴田常恵様  
昭和一五、五、二五、  
比企郡三保谷村遠山荒  
次氏  
155 × 111

1203 秩父郡野上 大板碑  
156 × 112

1204 小川町大聖寺  
157 × 114

1205 武蔵秩父郡野上 指定  
史蹟 青石塔婆  
156 × 111



1198



1199



1200



1201



1202



1203



1204



1205



1206



1207



1208



1209



1210



1211



1212



1213

- 1206 入間、山根村宿谷六角塔 155 × 113
- 1207 高麗聖天院高麗王墓 153 × 113
- 1208 武蔵児玉郡 渡瀬 昭和一一、一、156 × 113
- 1209 山口村佛蔵院王辰爾墓、102 × 75
- 1210 埼玉縣比企郡平村 多武峯 昭和一〇、九、150 × 106
- 1211 川口善光寺 宇田川氏累代墓地 昭和八、七、六、157 × 113
- 1212 埼玉縣比企郡平村慈光寺 昭和三、七、一五、151 × 107
- 1213 埼玉縣比企郡平村慈光寺 昭和三、七、一五、151 × 107



1214 埼玉縣入間郡東金子村  
東光寺梵鐘  
101 × 66



1214

1215 埼玉縣入間郡東金子村  
東光寺梵鐘  
101 × 66



1215

1216 埼玉縣入間郡東金子村  
東光寺梵鐘  
101 × 66



1216

1217 川越 養寿院鐘  
151 × 111



1217

1218 埼玉縣入間郡東金子村  
東光寺梵鐘  
140 × 102  
図・寸法あり



1218

1219 武蔵北足立郡新郷村峯  
新光寺所蔵 法華經版  
木  
157 × 115

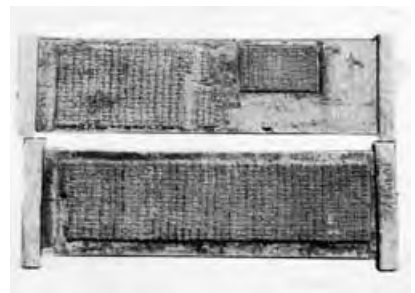

1219

1220 埼玉縣入間郡高麗村聖  
天院銅鐘  
137 × 95



1220

1221 高麗聖光院梵鐘 入間  
郡高麗村  
151 × 106



1221



1222



1223



1224



1225



1226



1227

- 1222 人間郡吾野 高山不動  
無間鐘 昭和五、一一、  
一五、  
156 × 112
- 1223 人間郡吾野 高山不動、  
無間鐘  
147 × 105
- 1224 武蔵 秩父神社本社殿  
昭和二、九、二四、  
158 × 112
- 1225 武蔵秩父郡 三峯神社  
昭和二、九、二四、  
158 × 112
- 1226 埼玉縣吾野巖殿観音奉  
納 繪馬額 東京彫進  
会寄進 昭和拾四年十  
一月廿六日  
153 × 95
- 1227 武蔵秩父神社棟札 昭  
和二、九、二四、  
158 × 117



千 葉







1228



1229



1230



1231



1232



1233



1234



1235

- 1228 下総東葛飾郡大柏村柏井 姥山貝塚住居址  
303 × 252
- 1229 下総 姥山貝塚  
104 × 76
- 1230 昭和二 下総 姥山  
102 × 75
- 1231 下総 姥山  
104 × 76
- 1232 下総姥山貝塚  
103 × 76
- 1233 昭和二 下総 姥山貝塚  
103 × 76
- 1234 下総 姥山  
103 × 76
- 1235 余山貝塚  
149 × 110

1236 下総余山貝塚 四二、  
一、  
155 × 113



1236

1237 上総市原郡菊間村字  
北野谷貝塚臺貝塚徳永  
貝塚 大正二、三、  
101 × 77



1237

1238 上総君津郡大久保貝塚  
152 × 112

1239 下総東葛飾郡下新宿貝  
塚 富田政夫氏蔵 昭  
和三、一一、  
147 × 105

1240 下総加曾利貝塚  
139 × 93

1241 安房神社神域内 大場  
磐雄氏ヨリ  
153 × 113



1239

1242 下総 上本郷F地点豎  
穴 山内清男氏ヨリ  
132 × 80  
絵葉書



1238

1243 下総 上本郷E地点豎  
穴 山内清男氏ヨリ  
132 × 80  
絵葉書



1240



1241



1242



1243

1244 下総 上本郷F地点豎  
穴 山内清男氏  
132×80  
絵葉書



1244

1245 下総 上本郷E地点豎  
穴 山内清男氏ヨリ  
131×80  
絵葉書

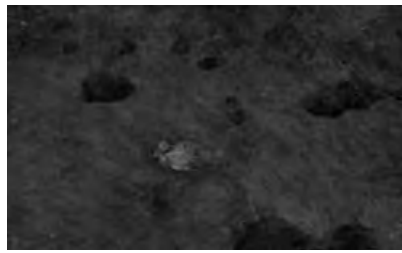

1245

1246 明治四十四年十月十七  
日木更津高等女学校開  
校ノ際君津郡産業共進  
会、教育品展覧会開催  
ノ必陣品 小櫃村宮崎  
庄之助 陳列室にて写  
す  
138×96



1246

1247 上総興津町 洞窟住居  
跡 (右側の櫓の裏手)  
昭和二、六、一二、  
159×111



1247

1248 上総 興津洞窟地点  
159×111



1248

1249 上総 興津洞窟所在地  
海岸  
156×111



1249

1250 上総國夷隅郡興津町  
洞窟住居  
158×110



1250

1251 上総 興津洞窟  
159×111



1251







1260



1261



1262



1263



1264



1265



1266



1267

- 1260 我孫子 子ノ神 水谷  
乙次郎氏蔵  
143 × 103
- 1261 上総市原郡菊間村 東  
関塚 大正二、三、  
101 × 78
- 1262 上総君津郡戸崎  
155 × 111
- 1263 上総君津郡小櫃村戸崎  
145 × 105
- 1264 千葉縣君津郡小櫃村戸  
崎  
155 × 112
- 1265 上総君津郡小櫃村戸崎  
154 × 112
- 1266 上総君津郡小櫃村戸崎  
150 × 111
- 1267 上総君津郡小櫃村戸崎  
156 × 110



1268 上総君津郡小櫃村戸崎  
140 × 111

1269 上総君津郡大貫町 弁  
天山古墳 昭和二、四、  
九、  
138 × 96

1270 上総君津郡大貫町 弁  
天山古墳 昭和二、四、  
九、  
138 × 95

1271 上総君津郡大貫町 弁  
天山古墳 昭和二、四、  
九、  
155 × 114

1272 上総君津郡大貫町 弁  
天山古墳 昭和二、四、  
九、  
138 × 96

1273 上総市原郡内田村米沢  
横穴 夫目壁画 千葉  
市寒川、八八二、 富田  
政夫氏ヨリ 昭和四、  
四、  
154 × 109

1274 上総市原郡内田村米沢  
横穴 千葉市寒川八八  
二、 富田政夫氏ヨリ  
昭和四、四、  
154 × 109

1275 上総君津郡大貫町 弁  
天山古墳 昭和二、四、  
九、  
155 × 111



1268



1269



1270



1271



1272



1273



1274



1275



1276



1277



1278



1279



1280



1281



1282



1283

- 1276 上総国分寺塔址 ㊦  
157×110
- 1277 上総国分寺  
92×60
- 1278 上総国分寺 昭和二、  
114×76
- 1279 上サ 君津郡 大寺  
98×72
- 1280 上総国分寺 昭和二、  
108×76
- 1281 上総国分寺 昭和二、  
102×75
- 1282 安房国分寺門前 萬石  
騒動事件義民碑  
162×111
- 1283 上総国分寺門前 碑二  
利用セル礎石  
157×110

1284 下総總社址  
157×110

1285 東葛飾郡 下総總社址  
157×110

1286 上総国分寺  
156×110

1287 上総国分寺  
156×110

1288 上総国分寺塔址  
156×110

1289 上総国分寺塔心礎  
157×110

1290 上総国分寺  
156×110

1291 上総国分寺  
157×110



1284



1285



1286



1287



1288



1289



1290



1291



1292



1293



1294



1295



1296



1297



1298



1299

1292 上総国分寺  
158 × 110

1293 上総国分寺  
156 × 110

1294 上総国分寺塔址  
155 × 110

1295 上総国分寺塔址  
158 × 110

1296 下総結城寺 瓦窯址  
126 × 78

1297 下総結城寺  
100 × 75

1298 下総 結城寺址  
128 × 77

1299 下総結城寺  
102 × 77



1300 下総結城寺址  
128×78

1301 下総結城寺  
106×68

1302 下総国分寺  
160×110

1303 下総国分寺  
158×110

1304 市原郡 菊間村 若宮  
昭和二、一、発見  
「考古学研究」  
86×75

1305 下総相馬郡山王村岡発見  
昭和九、五、一八、  
廣瀬栄一氏撮  
76×52

1306 下総相馬郡山王村岡発見品  
昭和九、五、一八、  
廣瀬栄一氏撮  
76×52

1307 下総相馬郡山王村岡塚  
昭和九、五、一八、  
廣瀬栄一氏撮  
76×52



1300



1301



1302



1303



1304



1305



1306



1307





1308



1309



1310



1311



1312



1313



1314



1315

1308 下総相馬郡山王村岡  
昭和九、五、一八、  
廣瀬栄一氏撮  
76×52

1309 下総相馬郡岡堰 昭和  
九、五、一八、 廣瀬  
栄一氏撮  
76×52

1310 下総相馬郡山王村岡堰  
昭和九、五、一八、  
廣瀬栄一氏撮  
76×52

1311 下総相馬郡山王村岡  
昭和九、五、一八、  
廣瀬栄一氏撮  
76×52

1312 下総相馬郡山王村岡  
昭和九、五、一八、  
廣瀬栄一氏撮  
79×57

1313 下総相馬郡 廣瀬省一  
氏所蔵文書 昭和九、  
五、一八、 廣瀬栄一氏  
撮  
71×57

1314 下総相馬郡山王村岡堰  
事務所(旧陣屋の建物)  
昭和九、五、一八、 廣  
瀬栄一氏撮  
76×53

1315 下総相馬郡山王村岡  
昭和九、五、一八、  
廣瀬栄一氏撮  
76×52

1316 下総相馬郡 廣瀬省一  
氏所蔵文書 昭和九、  
五、一八、 廣瀬栄一氏  
撮  
89×55

1317 昭和一七、一、 間ヨリ  
右二ヶは千葉県香取  
郡佐原町上宿台通編  
天野宮台出土 3 他  
は全部千葉県東葛飾  
郡市川大字總和田 出  
土 葛飾区本田渋江町  
四〇六 小林大八  
81×56

1318 葛飾区本田渋江町四〇  
六 小林大八 昭和一  
七、一、 下(小) 千  
葉縣市川市 曾谷貝塚  
出土 外に式点アリ  
(子)印アリ 焼物ノ  
様デス 下中央 千葉  
県香取郡香取町 香取  
神宮御神木ノ根本ノ約  
一丈位ヨリ出土 下  
出土不明 大印三ツア  
リ  
80×57

1319 銚子 田中氏邸内 か  
んぬき石  
104×74

1320 銚子 田中氏邸内 観  
音堂かんぬき石  
103×75

1321 銚子 田中氏邸内  
103×75

1322 銚子 田中氏邸内  
105×77

1323 銚子 田中氏邸内  
101×74



1316



1317



1318



1319



1320



1321



1322



1323



1324



1325



1326



1327



1328



1329



1330



1331

1324 銚子 円福寺  
103 x 74

1325 銚子 円福寺  
103 x 74

1326 銚子 円福寺  
102 x 75

1327 銚子 円福寺  
102 x 74

1328 上総照願寺 堆朱筆管  
織物  
159 x 111

1329 上総照願寺 親鸞画卷  
147 x 111

1330 上総照願寺 親鸞絵巻  
142 x 110

1331 上総照願寺 親鸞絵巻  
奥書  
148 x 111

1332 上総照願寺 親鸞絵巻  
148×111



1332

1333 上総照願寺 親鸞画卷  
148×111



1333

1334 上総照願寺 親鸞画卷  
157×106

1335 上総大原 照願寺親鸞  
聖人画卷 (昭和二、六、  
一二、)  
147×111

1336 上総大原 照願寺親鸞  
聖人画卷 昭和二、六、  
一二、  
149×111



1334



1335

1337 上総興津大原町 照願  
寺親鸞聖人画卷 昭和  
二、六、一二、  
148×111

1338 上総大原 照願寺親鸞  
聖人画卷 昭和二、六、  
一二、  
158×111

1339 上総大原町 照願寺親  
鸞聖人繪巻 (昭和二、  
六、一二、)  
148×111



1336



1337



1338

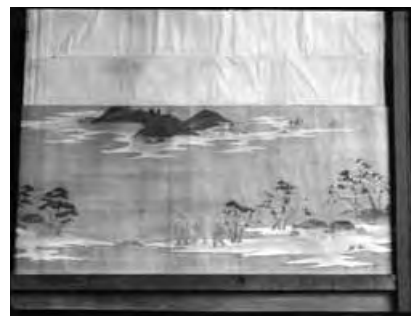

1339





1340



1342



1344



1346



1341



1343



1345



1347

- 1340 上総大原 照願寺親鸞  
聖人画卷 昭和二、六、  
一二、  
148 × 96
- 1341 下総取手町旧本陣玄関  
昭和二、六、二五、  
159 × 110
- 1342 昭和二、六、二五、下  
総取手町旧本陣邸内ノ  
烈公歌碑  
156 × 110
- 1343 下総取手町旧本陣玄関  
昭和二、六、二五、  
157 × 111
- 1344 昭和三、一二、上総芝  
山仁王 銅製棟札  
95 × 71
- 1345 昭和三、一二、上総芝  
山仁王尊 銅製棟札  
95 × 71
- 1346 昭和三、一二、上総  
芝山二王尊  
95 × 71
- 1347 安房 清澄寺  
103 × 75



1348 安房 清澄寺 元禄十四年  
103 × 75

1349 房州鴨川相模屋ヨリ  
西南ヲ望ム  
103 × 75

1350 房州保田別願院 師宣墓  
102 × 73

1351 下総北相馬郡守谷町雲  
天寺 祐天上人像 昭和二、六、二五、  
149 × 111

1352 下総北相馬郡守谷町  
守谷城址 独木舟発見  
地ヲ望ム 昭和二、六、  
二五、  
154 × 111

1353 下総北相馬郡守谷町西  
林寺 徳川家康像 昭和二、六、二五、  
153 × 110

1354 下総北相馬郡守谷町  
昭和二、六、二五、  
158 × 113

1355 下総北相馬郡守谷町  
守谷城址大手ノ部分  
昭和二、六、二五、  
152 × 109



1348



1349



1350



1351



1352



1353



1354



1355



1356



1357

1356 下総北相馬郡守谷町  
昭和二、六、二五、  
152 x 110

1357 昭和三、一二、下総印  
旛郡 宗吾靈社  
95 x 71

1358 159 x 114

1359 158 x 114

1360 152 x 110

1361 155 x 114

1362 158 x 114

1363 157 x 114



1358



1359



1360



1361



1362



1363

1364 157 × 114

1365 158 × 114

1366 158 × 114

1367 157 × 114

1368 156 × 114

1369 158 × 114

1370 155 × 112

1371 156 × 112



1364



1365



1366



1367



1368



1369



1370



1371



1372



1373



1374



1375



1376



1377



1378



1379

- 1372 下総印旛郡八生村大竹  
円光寺(時宗) 銅造善  
光寺三尊 昭和八、四、  
148×82
- 1373 下総印旛郡八生村大竹、  
円光寺(時宗) 銅造善  
光寺三尊中尊背面 昭  
和八、四、  
150×102
- 1374 安房 清澄寺  
103×75
- 1375 安房 清澄寺  
102×75
- 1376 安房 清澄寺 昭和三、  
一一、妙見像  
102×74
- 1377 銚子田中氏邸内  
103×75
- 1378 安房郡白濱村 杖珠院  
内 里見義實木造 大  
正十二年三月十六日写  
之 岡本三郎次  
101×75
- 1379 銚子 円福寺  
104×73

1380 上総君津郡 建曆寺  
138 × 94



1380

1381 安房清澄寺 在銘 保  
坂三郎氏撮 昭和一四、  
五、  
154 × 113



1381

1382 安房 清澄寺 昭和三、  
一、  
103 × 75



1382

1385 103 × 76



1383

1386 103 × 76

1387 103 × 76



1384



1385



1386



1387



1388 上総君津郡大堀村 出  
土 実物約三分一 白  
鼠色 孔三 面滑  
137×97  
図あり



1388



東京





1389



1390



1391



1392



1393



1394



1395



1396

- 1389 東京府 草花 昭和一一、六、  
150 × 108
- 1390 東京府 草花 西多摩郡多西村 昭和一一、六、  
152 × 107
- 1391 東京府 草花 昭和一一、六、  
153 × 107
- 1392 東京府 草花 昭和一一、六、  
157 × 110
- 1393 多摩陵 昭和二、一、一三 - 一四、  
158 × 110
- 1394 五箇 武蔵 船田全景 155 × 112
- 1395 武蔵西ヶ原貝塚(其三) 松村氏撮影 大正二、四、一二、  
155 × 112
- 1396 南多摩、横山村、峰開戸 逸見敏刀氏  
156 × 112



1397 南多摩、横山村峯開戸  
逸見敏刀氏  
155 × 113

1398 南多摩郡横山村峯開戸  
逸見敏刀氏  
156 × 113

1399 南多摩、横山村峰開戸  
逸見敏刀氏  
155 × 113

1400 南多摩、横山村峯開戸  
逸見敏刀氏  
157 × 113

1401 南多摩、横山村下櫛田  
字峰開戸 逸見敏刀氏  
157 × 113

1402 南多摩、横山村峯開戸  
逸見敏刀氏  
155 × 113

1403 東京府下南多摩郡 南  
村大字高ヶ坂稻荷山  
( 2 )  
151 × 106

1404 東京府下南多摩郡 南  
村大字高ヶ坂  
151 × 106



1397



1398



1399



1400



1401



1402



1403



1404



1405



1406



1407



1408



1409



1410



1411



1412

1405 東京府下南多摩郡南村  
高ヶ坂  
151 x 106

1406 東京府下南多摩郡 南  
村大字高ヶ坂稲荷山  
( 2 )  
151 x 106

1407 八幡平 十一月二十日  
午後 ( 3 )  
155 x 107

1408 ( 2 )  
151 x 105

1409 ( 2 )  
150 x 106

1410 東京府下南多摩郡南町  
高ヶ坂 八幡平大正一  
四、十月廿一日午後  
( 3 )  
151 x 105

1411 東京府下南多摩郡南村  
高ヶ坂 八幡平 大正  
一四、十月廿一日午後  
( 3 )  
151 x 105

1412 東京府下南多摩郡 南  
村大字高ヶ坂 稲荷山  
( 2 )  
151 x 105

1413 (1)2ノ一 東京府下  
南多摩郡 南村高ヶ坂  
232×105

1414 東京府下南多摩郡 南  
村高ヶ坂 2ノ一 2  
ノ二(1)  
231×105

1415 (2)東京府下南多摩郡  
高ヶ坂 稻荷山 一ノ  
2  
245×105

1416 東京府下南多摩郡南村  
高ヶ坂 2ノ一 (1)  
2ノ二  
169×104

1417 (2) 東京府下南多摩  
郡 南村高ヶ坂稲荷山  
385×105

1418 東京府下南多摩郡南村  
高ヶ坂 八幡平 大正  
一四年十月廿一日午後  
(3)  
151×105

1419 武蔵南多摩郡南村  
高ヶ坂竪穴跡全景 住  
居跡 大正一四、一〇、  
二五、  
155×110

1420 武蔵南多摩郡南村高ヶ  
坂 住居跡 大正一四、  
一〇、二五、  
150×108



1413



1414



1415



1416



1417



1418



1419



1420



1421



1422



1423



1424



1425



1426



1427



1428

1421 武蔵南多摩郡南村高ヶ坂 (B)住居跡にて地鎮祭 大正一四、一〇、二五、  
153×110

1422 武蔵南多摩郡南村高ヶ坂 (B)住居跡にて調査関係者 大正一四、一〇、二五、  
152×110

1423 武蔵南多摩郡南村高ヶ坂 (A)住居跡を近景に見る 大正一四、一〇、二五、  
152×111

1424 武蔵南多摩郡南村高ヶ坂 (A)住居跡の一部 大正一四、一〇、二五、  
154×110

1425 武蔵南多摩郡南村高ヶ坂 (A)住居跡 大正一四、一〇、二五、  
154×111

1426 武蔵南多摩郡南村高ヶ坂 (B)住居跡 大正一四、一〇、二五、  
150×110

1427 武蔵南多摩郡南村高ヶ坂 (B)住居跡(二枚ツ、キ) 大正一四、一〇、二五、武蔵南多摩郡南村高ヶ坂 (B)住居跡(二枚ツ、キ) 大正一四、一〇、二五、  
280×106

1428 第53図 四枚畑久ヶ原式竪穴小豆澤(弥生式)竪穴遺蹟一床を南側より見たるところ。床の白きは雨の為多少濡れし為ならん。奥の小孔及手前左端柱穴 右端大なるは爐址。右端手前の黒き穴は自然の凹み。  
99×72



- 1429 巻頭図版1 小豆沢  
貝塚現況(墓地々点)  
151×111



1429

- 1430 巻頭図版第49図四枚  
畑貝塚発見竪穴  
152×105



1430

- 1431 巻頭図版3 おせと  
山(茂呂)遺跡  
151×110

- 1432 巻頭図版第5図 小  
豆沢貝塚出土後期土器  
(国立博物館蔵) × 1  
/ 3  
153×107

- 1433 巻頭図版第6図 小  
豆沢貝塚出土縄文晩期  
土器(国立博物館蔵)  
約× 1 / 3  
142×110



1431



1432

- 1434 巻頭図版第8図 志  
村凸版工場出土鬼高  
弥生式土器(東洋大  
学所蔵)  
161×118

- 1435 巻頭図版第7図 前  
野町東熊野神社出土  
久々原 弥生式(右)  
及前野町式土器(左)  
(常楽院蔵) scale  
約 1 / 4  
151×110



1433



1434

- 1436 第38図 志村凸版工  
場内遺跡出土祝部式土  
器(東洋大学所蔵) 左  
第1号竪穴出土、高さ  
約3.5榎、右第4号竪穴  
西北隅柱穴中より出土、  
口径約14榎(大さ約  
1 / 2) 東洋大学  
小豆沢  
151×110



1435



1436





1437



1438



1439



1440



1441



1442



1443



1444

1437 弥生町発見弥生式  
155 x 114

1438 東京 大森発見  
155 x 111

1439 多摩陵参道発見 昭和  
二、一、一三 - 一四、  
158 x 110

1440 多摩陵参道発見 昭和  
二、一、一三 - 一四、  
158 x 111

1441 多摩陵参道発見 昭和  
二、一、一三 - 一四、  
158 x 111

1442 武蔵国分寺村 虚空蔵  
山  
154 x 111

1443 武蔵国分寺村 経石塚  
155 x 112

1444 武蔵府中国分寺村虚空  
蔵山  
156 x 112

1445 武蔵国分寺村 虚空蔵  
156 × 112



1445

1446 武蔵府中礎石  
155 × 112



1446

1447 武蔵府中発見 大国魂  
神社蔵  
155 × 111

1448 武蔵府中発見 大国魂  
神社蔵  
155 × 112

1449 武蔵府中発見 大国魂  
神社蔵  
156 × 112

1450 武蔵府中発見  
153 × 112

1451 武蔵大国魂神社境内発  
見  
156 × 112

1452 武蔵大国魂神社境内  
154 × 111



1447



1448



1449



1450



1451



1452



1453



1454



1455



1456



1457



1458



1459



1460

- 1453 武蔵国分寺瓦 稲村坦  
元氏より  
149 × 106
- 1454 武蔵国分寺瓦 稲村坦  
元氏ヨリ  
150 × 105
- 1455 武蔵国分寺瓦 稲村坦  
元氏ヨリ  
147 × 107
- 1456 武蔵国分寺瓦 稲村坦  
元氏より  
149 × 108
- 1457 武蔵国分寺瓦 稲村坦  
元氏より  
151 × 110
- 1458 武蔵国分寺瓦 稲村坦  
元氏ヨリ  
148 × 108
- 1459 武蔵国分寺瓦 稲村坦  
元氏より  
147 × 107
- 1460 武蔵国分寺瓦 稲村坦  
元氏ヨリ  
149 × 107

1461 武蔵国分寺瓦 稲村坦  
元氏より  
147 × 106

1462 武蔵北多摩郡轟村廻り  
田 宅部字台 (共三)  
112 × 86

1463 武蔵 北多摩郡 轟村  
廻り田 宅部字台  
(共三)  
112 × 87

1464 武蔵北多摩郡轟村廻り  
田 宅部字台 (共三)  
112 × 92

1465 東京 三島政行墓 昭  
和五、一〇、(共二)  
152 × 105

1466 三島政行法会記念 昭  
和五、一〇、(共二)  
150 × 105

1467 府中 大國魂神社  
123 × 108

1468 大國魂神社  
122 × 109



1461



1462



1463



1464



1465



1466



1467



1468



1469



1470



1471



1472



1473



1474



1475



1476

- 1469 府中 大國魂神社  
134 × 110
- 1470 府中 大國魂神社  
129 × 109
- 1471 大國魂神社  
116 × 94
- 1472 大國魂神社  
114 × 101
- 1473 普濟寺寶幢一ノ一四  
287 × 215
- 1474 105 × 74  
繪葉書
- 1475 105 × 74  
繪葉書
- 1476 多摩陵 昭和二、一、  
十三 - 一四、信松院  
偕樂園焼  
158 × 110



1477 多摩陵 昭和二、一、  
十三 - 一四、真覺寺  
158 × 110



1477

1478 多摩陵 極楽寺 昭和  
二、一、十三 - 一四、  
158 × 110



1478

1479 多摩陵 信松院真覺寺  
昭和二、一、十三 -  
一四、  
158 × 110



1479

1480 雑司ヶ谷 鬼子母神  
兜木南甫より  
153 × 109



1480

1481 雑司ヶ谷 法明寺 日  
蓮上人像  
153 × 109



1481

1482 雑司ヶ谷 鬼子母神 日  
蓮像 墨書銘  
138 × 99



1482

1483 雑司ヶ谷 鬼子母神 日  
蓮像  
153 × 110



1483

1484 雑司ヶ谷 法明寺 日  
蓮上人像  
153 × 110

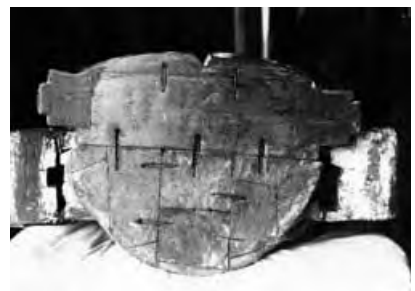

1484



1485



1486

1485 153 × 110

1486 (昭和七、四、一六、)  
東京麻布区飯倉三丁目  
熊野神社懸佛(木質  
金銅張)径一尺五寸  
(裏面墨書)梵字  
寛永式十癸未五月拾九  
日奉造立熊野神社三所  
大権現 本願和泉境佳  
南海別行敬向  
153 × 111

1487 佐藤一斎墓 昭和四七、  
四、一六、東京麻布区  
六本木町深廣寺  
150 × 106



1487



1488

1488 三十八世日誘(日持、  
日治)上人筆、十四世  
日延上人二関スル託事  
吉通。腹籠り本尊表  
具主日誘之表具書き。  
奉表具安国大土御彩色  
願主授与之本寸トアル  
八腹籠り御本尊ヲ云フ。  
該本尊八授与本尊ニア  
ラザル事明瞭。南南奉  
写  
102 × 76

1489 法明寺御影彩色腹籠本  
尊 堅一尺二寸五分、  
巾四寸三分(小島理  
右門)  
103 × 65



1489



1490

1490 目黒羅漢寺々宝  
140 × 90  
使用済絵葉書(柴田宛)

1491 麻布善福寺逆銀杏 昭  
和七、四、一六、  
150 × 109

1492 北多摩郡 天神額  
(共二)  
155 × 111



1491



1492

1493 多摩陵附近 白山神社  
昭和二、一、十三 - 一  
四  
164 × 125



1493

1494 北多摩郡 天神額  
(共二)  
151 × 110



1494

1495 多摩陵附近 白山神社  
昭和二、一、十三 - 一  
四、  
159 × 110



1495



1496

1496 多摩陵附近 白山神社  
昭和二、一、十三 - 一  
四、  
157 × 110

1497 昭和二、一一、牛込穴  
八幡石造水盤(銘)  
袈裟包空海 妙有衣無  
界 海不塞塵芥 戦具  
不能權 尊即事水 無  
垢難染徳 耳 慶安式  
曆 大族曜宿愉伽日  
檀主藤原姓頼直  
133 × 91

1498 高麗氏文書(石成村)  
町田要吉氏蔵 入間郡  
高麗村 高麗郡新堀村  
希弘(季澄) 第一行は  
別紙故、切取ると 北  
朝後光厳(二〇二八年)  
(南朝正平二十三年)  
第一行は別紙につき切  
取ると  
152 × 104

1499 昭和十八年十二月一日  
除幕式舉行  
278 × 224

1500 北多摩郡清瀬村下清戸  
八六二、小寺金治方  
御倉 稗を納む 昭和  
二〇、七、  
100 × 73



1497



1498



1499



1500



1501



1502



1503



1504



1505



1506



1507



1508

- 1501 北多摩郡清瀬村下清戸  
八六二、小寺金治方  
御倉 稗を納む 昭和  
二〇、七、  
101×73
- 1502 反面二左の墨書アリ  
「東京第九大区四小区  
板橋宿二百六十番地  
豊田省三宅 明治十一  
年九月七日東京ヨリ  
着」 昭和一八、五、  
複写  
151×88
- 1503 北多摩郡清瀬村下清戸  
御倉田所有地長元寺門  
前 御穀倉（稗を納  
む） 昭和二〇、七、  
二宮  
100×73
- 1504 北多摩郡清瀬村下清戸  
八六二、小寺金治方  
御倉（稗を納む） 昭  
和二〇、七、  
100×73
- 1505 昭和一八、五、複写  
東京板橋之景  
151×90
- 1506 昭和二三、一二、白子  
地福寺  
152×109
- 1507 昭和二三、一二、志村  
熊野神社  
152×109
- 1508 昭和二三、一二、久留  
米米川町  
152×109



1509 昭和二三、一二、板橋  
中台 天祖神社  
152×109



1509

1510 昭和二三、一二、西台  
延命寺  
151×109



1510

1511 高雄山十二ヶ国見晴臺  
にて 富士ヲ望ム 昭和二、一、一三 - 一四、  
158×110

1512 高雄山十二箇国間見晴  
臺にて 昭和二、一、  
一三 - 一四、  
158×110



1511

1513 清澄公園  
280×85

1514 大正七、一〇、三一、  
武蔵北多摩郡三鷹村  
104×74

1515 大正七、一〇、三一、  
武蔵北多摩郡三鷹村  
天文台前  
102×73

1516 東京向島 大正三、七、  
154×110



1512



1513



1514



1515



1516





1517



1518

1517 三時頃 晴 玉川 1  
/ 150  
101 × 68

1518 1 / 200 晴 四時  
玉川  
101 × 75

1519 伊豆大島  
296 × 79

1520 伊豆大島  
295 × 82

1521 伊豆大島  
283 × 81

1522 伊豆大島  
295 × 82

1523 三原山  
146 × 105

1524 高須 寺趾 大乘妙典  
155 × 88



1519



1520



1521



1522



1523



1524

1525 石神井 三宝寺 文明  
三尊像 青石塔婆  
143 × 103



1525

1526 伊豆新島婦人（為朝  
社前にて）明治三十  
八年七月写 安淇太郎  
氏写 同氏寄  
144 × 99



1526

1527 伊豆新島の水汲 明治  
三十八年七月安淇太郎  
氏撮影（同氏ヨリ寄）  
155 × 113



1527

1528 武蔵北多摩郡多摩村  
八幡神社国宝弥陀像  
157 × 111



1528

1529 武蔵北多摩郡多摩村  
不動堂弥陀銅像 昭和  
二、一〇、七、  
157 × 114  
図・寸法あり



1529

1530 武蔵北多摩郡多摩村  
八幡神社国宝弥陀像  
156 × 113



1530

1531 武蔵北多摩郡多摩村  
八幡神社国宝弥陀像  
156 × 113



1531

1532 武蔵北多摩郡多摩村  
不動堂安置弥陀像 八  
幡神社（国宝）  
153 × 110



1532



1533



1534



1535



1536



1537



1538



1539



1540

1533 武蔵北多摩郡多摩村  
不動堂安置弥陀銅像  
背銘  
152 × 108

1534 葛飾区本田洪江町四〇  
六 小林文八氏蔵  
143 × 108

1535 葛飾区本田洪江町四〇  
六 小林文八氏蔵 高  
サ台座ヨリ三尺五寸  
291 × 206

1536 中野区江古田 車福寺  
地藏像 昭和二九、五、  
一、  
160 × 115

1537 (永江維章氏より) 板  
橋区下赤塚 大堂本尊  
弥陀如来像 奉再興天  
正二年甲戌二月 丈二  
尺七寸 肩幅一尺五寸  
膝廻二尺二寸五分  
152 × 110

1538 板橋区圭下赤塚諏訪神  
社 山王 昭和二四、  
一〇、三〇、(永江維  
章氏より)  
154 × 112

1539 武蔵大国霊神社  
153 × 112

1540 武蔵大国霊神社  
95 × 70

1541 荏原郡六郷村 安養寺  
96 x 70



1541

1542 荏原郡六郷村 安養寺  
91 x 66



1542

1543 石神井道場寺 聖観音  
昭和一五、四、  
96 x 71

1544 武蔵南多摩郡横山村散  
田 真覚寺薬師銅像  
(共二)  
96 x 71

1545 武蔵南多摩郡横山村散  
田 真覚寺薬師銅像  
(共二)  
113 x 79



1543



1544

1546 昭和一五年十一月廿二  
日 武蔵野観音二十二  
番本尊 光明山 圓照  
寺  
156 x 112

1547 武蔵 大国霊神社  
150 x 105

1548 斎藤宗志郎 東京府西  
多摩郡霞村師岡妙光院  
所蔵 大日如来鐵像  
(古来同所光明寺佛)  
總高七寸五分 佛體四  
寸 胸幅壹寸四分 臺  
坐二下ノ銘アリ 応永  
十年癸方己丑十一月日  
二十六日 平蔵太稽  
裏表二枚ノ内第一  
152 x 105



1545



1546



1547



1548



1549



1550



1551



1552



1553



1554



1555



1556

1549 裏表 二枚ノ内 第二  
165 × 61

1550 武蔵西多摩郡古里村字  
白丸 観音堂本尊 昭  
和五、六、二一、座  
田氏撮影  
146 × 108

1551 武蔵深大寺釈迦銅像  
高 二尺七寸 鍍金ノ  
痕跡アリ 四二、一〇、  
三一、  
164 × 120

1552 武蔵深大寺（共四）  
164 × 120

1553 武蔵深大寺（共三）  
164 × 120

1554 武蔵深大寺（共四）  
153 × 120

1555 武蔵深大寺（共四）  
149 × 109

1556 武蔵神代深大寺鐘 口  
径二尺二寸八分 総高  
四尺二寸余 四二、一  
〇、三一、  
138 × 82



1557 武蔵北豊島郡 大正九、  
一、五、  
138 × 82

1558 武蔵北豊島郡 大正九、  
一、五、  
151 × 108

1559 品川区南品川品川寺鐘  
楼  
138 × 82

1560 多摩川、河床の方より  
臺地ヲ台む 大正九、  
一、四、  
137 × 81

1561 大正九、一、四  
148 × 102  
絵葉書

1562 上板橋安養院  
151 × 109

1563 上板橋安養院  
141 × 91

1564 荏原区九品佛ノ梵鐘  
155 × 108  
使用済絵葉書(柴田宛)



1557



1558



1559



1560



1561



1562



1563



1564



1565



1566



1567



1568



1569



1570



1571



1572

- 1565 品川区南品川品川寺鐘  
144 × 100
- 1566 品川区南品川品川寺梵鐘  
153 × 108
- 1567 四三、一一、六 新井の葉師  
136 × 94
- 1568 淀橋区上落合月見ヶ岡八幡社内伊勢宮新築記念 昭和七年一月二十五日写 建築士 荒川三五郎寄  
149 × 110
- 1569 新宿 稲荷神社 神宝石  
152 × 107
- 1570 四三、一一、六、堀の内 妙法院  
155 × 111
- 1571 西ヶ原  
117 × 94
- 1572 王子権現  
1553 × 63

1573 145 × 90

1574 大森  
134 × 64

1575 155 × 105

1576 麹町区 大正三年六月  
発掘  
153 × 13

1577 山口寿雄氏作 狭山円  
乗院安置 如意輪観音  
154 × 60

1578 武蔵 立川 普濟寺六  
面幢  
131 × 79

1579 高田町より屋敷 柴田  
家庭園  
96 × 68

1580 鑄鉄正観世音原型 山  
口寿雄作 昭和一七、  
96 × 72



1573



1574



1575



1576



1577



1578



1579



1580



1581



1582



1583



1584



1585



1586



1587



1588

1581 梅田雲濱先生之墓 贈  
呈 柴田先生 大正十  
五年十一月廿二日 午  
後一時卅分 浅草区松  
葉町海禪寺ニテ 滝元  
芳二郎寫ス  
96 x 72  
図・サインあり

1582 秋圓了教信士 哥磨之  
墓 文化三年丙寅年九  
月二十日歿 呈 柴田  
先生 浅草区北松山町  
浄土宗専光寺内 大正  
十五年十一月廿二日  
午後二時 滝元芳二郎  
寫ス  
97 x 73  
サインあり

1583 昭和五、三、九、武蔵  
東葛飾郡 クリカラ不  
動板碑 上田栄吉氏写  
57 x 35

1584 本郷弥生町某所ニテ地  
下室設計の際 約二丈  
ノ地下ヨリ多数ノ類品  
ト共ニ発見 口径七寸、  
高九寸 重八百八十匁  
鑛物質附着 横島与一  
郎氏蔵  
97 x 129

1585 139 x 106

1586 大島 野増村ノ船積ミ  
142 x 96

1587 四二 八 伊豆大島  
112 x 82

1588 四二 八 伊豆大島  
112 x 82



1589 伊豆大島 四二 八  
111×83

1590 伊豆大島 四二、八、  
110×83

1591 伊豆大島  
110×82

1592 伊豆大島 四二 八  
112×80

1593 伊豆大島 四二、八、  
112×82

1594 伊豆大島 四二 八  
111×80

1595 伊豆大島  
110×79

1596 140×90  
絵葉書



1589



1590



1591



1592



1593



1594



1595



1596





1597



1598

1597 109 × 81

1598 伊豆大島 四、二、八  
96 × 65

1599 王子権現  
118 × 97



1599



# 神奈川 (一)





1600



1601



1602



1603



1604



1605



1606



1607

- 1600 相模津久井郡内郷村寸  
沢嵐 昭和三、七、二  
六、  
151×107
- 1601 相模津久井郡内郷村  
昭和三、七、二六、  
151×107
- 1602 相模津久井郡内郷村  
昭和三、七、二六、  
151×107
- 1603 相模津久井郡内郷村  
昭和三、七、二六、  
151×107
- 1604 相模津久井郡内郷村寸  
沢嵐 昭和三、共七、  
二六、  
151×107
- 1605 相模津久井郡内郷村寸  
沢嵐 昭和三、七、二  
六、  
151×107
- 1606 相模津久井郡内郷村寸  
沢嵐 昭和三、七、二  
六、  
151×107
- 1607 相模津久井郡内郷村  
昭和三、七、二六、  
151×107



1608 相模、津久井郡内郷村  
寸沢嵐 昭和三、七、  
二六、  
151 × 107



1608

1609 相模津久井郡内郷村  
昭和三、七、二六、  
151 × 107



1609

1610 相模津久井郡内郷村  
昭和三、七、二六、  
150 × 107



1610

1611 鎌倉発見品 師範学校  
蔵  
114 × 102



1611

1612 慶應 矢上古墳  
155 × 113



1612

1613 慶應 矢上古墳  
157 × 113



1613

1614 慶應 矢上古墳  
156 × 110



1614

1615 慶應 矢上古墳  
156 × 112



1615



1616



1617



1618



1619



1620



1621



1622



1623

1616 慶應 矢上古墳  
157×114

1617 慶應 矢上古墳  
156×113

1618 鎌倉発見品 師範校蔵  
157×110

1619 慶應 矢上古墳  
112×77

1620 慶應 矢上古墳  
112×78

1621 鎌倉発見品 師範校蔵  
155×109

1622 鎌倉発見品 師範校蔵  
156×109

1623 相模国分寺址  
121×80

1624 神奈川県 国分僧寺址  
大正九、六、  
154 × 112

1625 相模国分寺址遠望 大  
正一二、一〇、一五、  
148 × 103

1626 相模国分寺址金堂 大  
正一二、一〇、一五、  
148 × 103

1627 相模国分寺址  
154 × 111

1628 相模国分寺金堂 大正  
一二、一〇、一五、  
148 × 103

1629 相模国分寺金堂址 大  
正一二、一〇、一五、  
148 × 103

1630 相模国分寺講堂 大正  
一二、一〇、一五、  
148 × 103

1631 相模国分寺塔址 大正  
一二、一〇  
148 × 103



1624



1625



1626



1627



1628



1629



1630



1631



1632



1633



1634



1635



1636



1637



1638



1639

- 1632 相模国分寺塔 大正一  
二、一〇、一五、  
147×103
- 1633 相模国分寺塔趾 大正  
一、二、一〇、一五  
148×103
- 1634 相模 海老名小学校庭  
八幡塔礎  
155×110
- 1635 相模海老名村 八幡塔  
大正一、二、一〇、一五  
148×103
- 1636 相模海老名村堀趾 大  
正一、二、一〇、一五  
148×103
- 1637 相模海老名村小学校蔵  
木製発掘品 大正一、二、  
一〇、一五、  
148×103
- 1638 相模国分尼寺趾 (清  
水寺山ヨリ西方二望  
△)  
121×75
- 1639 相模 国分尼寺趾 大  
正一、二、一〇、一五  
147×103

1640 相模 国分尼寺址 大正一、二、一〇、一五  
148 × 103

1641 神奈川県高座郡茅ヶ崎町 馬入川橋脚 大正一三、三、一一、  
151 × 106

1642 相模馬入川橋脚 大正一三、三、  
156 × 111

1643 相模馬入川橋脚 大正一三、三、  
158 × 111

1644 神奈川県高座郡茅ヶ崎町 馬入川橋脚 大正一三、三、一一、  
150 × 106

1645 神奈川県高座郡茅ヶ崎町 馬入川橋脚 大正一三、三、一一、  
154 × 111

1646 相模馬入川橋脚 大正一三、三、  
150 × 106

1647 神奈川県高座郡茅ヶ崎町 馬入川橋脚 大正一三、三、一一、  
151 × 106



1640



1641



1642



1643



1644



1645



1646



1647





1648



1649



1650



1651



1652



1653



1654



1655

1648 相模馬入川橋脚 大正  
一三、三、  
154×112

1649 神奈川縣高座郡茅ヶ崎  
町 馬入川橋脚 大正  
一三、三、一一、  
151×106

1650 相模 馬入川橋脚 大  
正一三、三、  
154×111

1651 159×111

1652 鎌倉 冷泉為相墓  
159×111

1653 156×110

1654 156×109

1655 156×11

1656 156 × 116

1657 159 × 110

1658 157 × 117

1659 156 × 110

1660 156 × 110

1661 159 × 110

1662 159 × 110

1663 154 × 110



1656



1657



1658



1659



1660



1661



1662



1663



1664



1665



1666



1667

- 1664 159 × 110
- 1665 155 × 110
- 1666 藤沢清浄光寺 敵味方  
供養塔 大正九、一二、  
一、<sup>印</sup>  
132 × 78
- 1667 相模腰越 万福寺  
101 × 75
- 1668 円覺 大正一二、一〇、  
149 × 103
- 1669 鎌倉圓覺寺 大正一二、  
一〇、  
147 × 103
- 1670 円覺寺鐘楼 一二、一  
〇、  
153 × 110
- 1671 円覺寺鐘 一二、一〇、  
153 × 110



1668



1669



1670



1671

1672 円覺寺舍利殿 大正一  
二、一〇、  
149×103

1673 円覺寺舍利殿 一二、  
一〇、  
153×110

1674 相模極樂寺古図  
158×103

1675 鎌倉極樂寺本堂 大正  
一二、一〇、  
158×103

1676 極樂寺忍性墓 大正一  
二、一〇、  
153×108

1677 鎌倉極樂寺 忍性墓  
大正一二、一〇、  
153×108

1678 鎌倉極樂寺石臼 大正  
一二、一〇  
147×103

1679 極樂寺 墓（水輪二火  
葬ノ骨アリ） 一二、一  
〇、  
153×110



1672



1673



1674



1675



1676



1677



1678



1679





1680



1681



1682



1683



1684



1685



1686



1687

- 1680 建長寺佛殿 大正一二、  
一〇、  
147×103
- 1681 建長寺 一二、一〇、  
153×110
- 1682 建長寺 一二、一〇、  
153×110
- 1683 建長寺僧堂 一二、一  
〇、  
153×110
- 1684 鎌倉八幡宮 大正一二、  
一〇、  
147×110
- 1685 鎌倉八幡宮 大正一二、  
一〇  
147×110
- 1686 鶴岡八幡 一二、一〇、  
137×106
- 1687 相模 三浦安針墓入口  
大正一二、一〇、七、  
147×103



1688 相模 三浦安針碑 大正一二、一〇、七、  
147 × 103



1688

1689 相模 三浦安針墓 大正一二、一〇、七、  
147 × 103



1689

1690 箱根神社 鉄釜 大正一五、一一、  
98 × 77



1690

1691 箱根 大正一五、一一、  
98 × 77



1691

1692 箱根関図 大正一五、  
一一、  
98 × 77



1692

1693 箱根神社 木製掛佛 大正一五、一一、  
98 × 77



1693

1694 箱根 葦湖 大正一五、  
一一、  
98 × 77



1694

1695 箱根廿五菩薩 大正一五、一一、  
98 × 77



1695



1696



1697



1698



1699



1700



1701



1702



1703

1696 箱根 本陣裏手ニテ  
大正一五、一一、  
98×77

1697 箱根本陣 裏手ニテ  
大正一五、一一、  
98×77

1698 箱根 大正一五、一一、  
98×77

1699 箱根 傳多田満仲墓  
大正一五、一一、  
98×77

1700 箱根関所標識 大正一  
五、一一、  
98×77

1701 四四、三、二一、川  
崎大師にて  
204×158

1702 川崎大師  
203×153

1703 川崎の大師  
150×110

1704 相模 江ノ島碑  
155 × 105

1705 135 × 96

1706 夢見ヶ崎史蹟 川崎市  
北加瀬一、四一三 昭  
和八年三月廿五日 道  
灌會  
156 × 106

1707 140 × 90  
絵葉書

1708 箱根神社 昭和五年十  
二月 面退色(紅)紋  
紗 端刺繍付裏香色紗  
158 × 115

1709 箱根神社 昭和五年十  
二月 香色無地紗  
158 × 115

1710 箱根神社 昭和五年十  
二月 褪色 紅 紋紗  
袷  
159 × 116

1711 箱根神社 昭和五年十  
二月 香色無地紗  
157 × 117



1704



1705



1706



1707



1708



1709



1710



1711



1712



1713



1714



1715



1716



1717



1718



1719

1712 箱根神社 昭和五年十二月 香色無地紗 158×111

1713 箱根神社 昭和五年十二月 香色 無地紗 端麻糸二テ縫糸有 155×113

1714 箱根神社 昭和五年十二月 萌黄褪色 綾地 綾紋亀甲紋 156×111

1715 箱根神社 昭和五年十二月 159×115

1716 119×102

1717 100×75

1718 100×71

1719 148×86



1720 100 × 75



1720

1721 139 × 97



1721

1722 宝楼閣曼荼羅 川崎家  
旧蔵  
149 × 102

1723 hakone 14th nov 1926  
95 × 73  
サインあり

1724 106 × 74

1725 106 × 75

1726 箱根  
151 × 109



1722



1723

1727 箱根神社 神像 大正  
一五、一一、  
98 × 73



1724



1725



1726



1727





1728



1729

1728 箱根神社 神像 大正  
一五、一一、  
98 x 73

1729 箱根神社 神像 大正  
一五、一一、  
98 x 73

1730 箱根 興福寺  
hakone 14th nov 1926  
95 x 73  
サインあり



1730



# 神奈川県 (二)





1731



1732



1733



1734



1735



1736



1737



1738

1731 相州小田原監獄内  
115×90

1732 小田原分監 八、三、  
一、  
96×73

1733 相州小田原監獄内  
101×76

1734 相州小田原監獄内  
115×89

1735 小田原分監 八、三、  
一、  
98×68

1736 小田原分監 八、三、  
一、  
99×73

1737 相州小田原監獄内  
118×88

1738 小田原分監 八、三、  
一、  
99×72



1739 小田原分監 八、三、  
100 × 70



1739

1740 小田原監獄内  
99 × 72

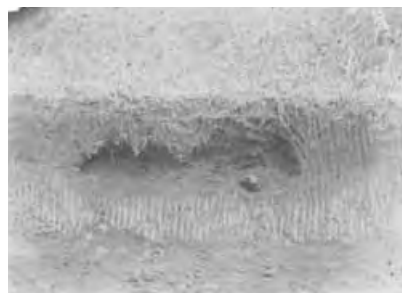

1740

1741 相州小田原監獄内  
98 × 75



1741

1742 小田原監獄内  
101 × 72



1742

1743 相州小田原監獄内  
100 × 72



1743

1744 小田原  
112 × 80



1744

1745 小田原  
82 × 60



1745

1746 小田原  
82 × 60



1746



1747



1748



1749



1750



1751



1752



1753



1754

1747 箱根関所 大正一二  
一〇 廿六  
147 × 103

1748 箱根関所 大正一二、  
一〇、二六  
147 × 103

1749 箱根関所 大正一二、  
一〇、二六  
148 × 102

1750 箱根関所 大正一二、  
一〇、二六、  
148 × 103

1751 鎌倉 長谷寺鱈口  
117 × 110

1752 鎌倉 長谷寺 懸佛  
大正一五、三、一四、  
152 × 109

1753 相模 高座郡海老名村  
清水寺観音  
150 × 107

1754 相模津久井郡 見学旅  
行の際所見  
121 × 77

1755 鎌倉長谷寺大佛 大正  
一五、三、一四、  
155 × 107



1755

1756 鎌倉八幡 弁財天  
140 × 103



1756

1757 鎌倉八幡宮 弁財天  
140 × 103

1758 鎌倉鶴岡八幡宮弁才天  
大正一五、三、一四、  
156 × 107



1757

1760 江島 弁才天  
103 × 75



1758

1761 江島 弁才天  
105 × 75



1759

1762 江島 弁才天 (共四)  
103 × 75



1760



1761



1762



1763



1764



1765



1766



1767



1768



1769



1770

1763 江島 弁才天  
102 x 76

1764 江の島弁財天  
145 x 101

1765 江の島弁財天  
145 x 101

1766 江の島弁財天  
144 x 102

1767 141 x 103

1768 称名寺  
148 x 109

1769 全景(一)  
148 x 108

1770 全景(二)  
151 x 107

1771 全景（三）  
152×109

1772 全景（四）  
151×109

1773 全景（五）  
152×109

1774 門  
151×110

1775 山門（西方ヨリ望ム）  
153×110

1776 山門東側土塁  
152×108

1777 楼門西方土塁趾  
152×109

1778 本堂及塔趾（背面ヨリ望ム）  
153×108



1771



1772



1773



1774



1775



1776



1777



1778





1779



1780



1781



1782



1783



1784



1785



1786

1779 本堂須弥壇及壇  
152 x 111

1780 地藏菩薩像  
152 x 109

1781 本尊弥勒菩薩像  
148 x 110

1782 152 x 110

1783 十一面觀世音菩薩像  
154 x 111

1784 臺座  
153 x 111

1785 台座格挾間 金沢称名  
寺  
151 x 109

1786 台座落書(表面)  
153 x 110

1787 臺座落書 (内面)

145 × 109

1788 本堂壁画

151 × 110

1789 本堂壁画

151 × 110

1790 本堂壁画

148 × 104

1791 本堂壁画

152 × 109

1792 本堂壁画

152 × 108

1793 本堂壁画

152 × 107

1794 独鈷及五鈷鈴

152 × 108

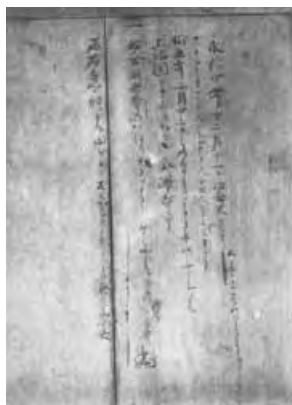

1787



1788



1789



1790



1791



1792



1793



1794



1795



1796

1795 青磁花瓶  
152 × 109

1796 鎮守八幡宮額  
152 × 110

1797 鎮守八幡宮神像  
152 × 110

1798 153 × 110

1799 151 × 109

1800 151 × 110

1801 153 × 110

1802 152 × 111



1797



1798



1799



1800



1801



1802

1803 152 × 110

1804 152 × 108

1805 金沢文庫趾全景  
152 × 110

1806 池（其一）  
153 × 110

1807 池（二）  
152 × 109

1808 文庫隧道遠望  
152 × 111

1809 文庫通路隧道  
150 × 107

1810 三寸角  
141 × 91  
絵葉書



1803



1804



1805



1806



1807



1808



1809



1810





1811



1812



1813



1814



1815



1816



1817



1818

- 1811 金沢称名寺 二王門側ノ土壇  
126×78
- 1812 金沢 称名寺(池ノ西畔ヨリ) 左右三寸  
126×78
- 1813 称名寺 土塁及土壇  
一、一〇、一二、  
148×102
- 1814 称名寺前庭 大正一、  
一〇、一二、  
148×103
- 1815 称名寺 墜道 大正一、  
一〇、一二  
147×103
- 1816 金沢称名寺  
126×73
- 1817 金沢称名寺、傳善光寺  
殿墓  
126×72
- 1818 金沢称名寺  
126×72



1819 金沢称名寺 北條実時  
墓域  
126 × 72

1820 金沢称名寺 北条実時  
墓  
126 × 72

1821 金沢称名寺  
126 × 72

1822 96 × 70

1823 金沢称名寺 釈迦如来  
152 × 112

1824 金沢称名寺梵鐘  
126 × 73

1825 金沢称名寺本堂及鐘楼  
大正一二、一二、  
153 × 110

1826 称名寺本堂内部 一二、  
一二、  
153 × 110



1819



1820



1821



1822



1823



1824



1825



1826



1827



1828



1829



1830



1831



1832



1833



1834

- 1827 称名寺 墓 大正一二、  
一〇、一二、  
146 x 102
- 1828 武蔵金澤称名寺 開山  
墓 大正一二、一〇、  
一二  
147 x 102
- 1829 武蔵金澤称名寺 昭光  
寺墓 大正一二、一〇  
一二  
147 x 102
- 1830 武蔵金沢称名寺 北条  
氏墓 大正一二、一〇、  
一二、  
147 x 103
- 1831 金澤称名寺 北條氏墓  
大正一二、一〇、一二  
147 x 103
- 1832 称名寺 金澤氏墓 大  
正一二、一〇、一二、  
147 x 103
- 1833 称名寺墓地 大正一二、  
一〇、一二、  
147 x 103
- 1834 武蔵金澤称名寺 金澤  
氏墓 大正一二、一〇、  
147 x 103

1835 武蔵金澤称名寺 大正  
一〇、一〇、一〇  
147 × 103



1835

1836 武蔵金澤称名寺西側崖  
崩レ 大正一〇、一〇、  
147 × 103



1836

1837 金沢称名寺  
99 × 75



1837

1838 金沢称名寺  
99 × 75



1838

1839 金沢称名寺 石塔竿石  
147 × 111



1839



1840

1840 藤沢遊行寺 大正九、  
一〇、一〇 敵味方供養  
塔 應永廿五年  
134 × 80

1841 金沢称名寺  
126 × 72



1841



1842

1842 78 × 54



1843



1844



1845



1846



1847



1848



1849



1850

1843 相模國分尼寺鐘 (國分寺蔵)  
103 x 79

1844 鎌倉町小町本覺寺 応永十七年 大正一五、三、一四、  
137 x 90

1845 鎌倉長谷寺鐘 大正一五、三、一四、  
151 x 106

1846 慶應、壺  
153 x 110

1847 慶應 壺  
153 x 110

1848 慶應 壺  
153 x 111

1849 慶應、壺  
155 x 113

1850 横須賀 三浦安針墓  
187 x 137

1851 昭和十八年十月 相模  
津久井郡串川村青山、  
塚場、千部塚 慶安四  
年宝篋印塔  
206×140

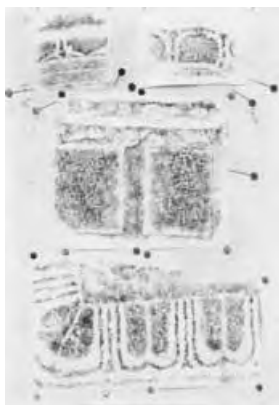

1851



静岡





1852



1853



1854



1855



1856



1857



1858



1859

1852 駿河 富士郡大宮町  
159 × 110

1853 昭和三年五月二日 大宮町泉二テ柴田氏採取  
駿河富士郡  
146 × 102

1854 静岡縣田方郡錦田村大字塚原新田字寺屋敷出土  
147 × 105

1855 昭和一五、三、一五、三島神社宝物館陳列品  
大正五年五月 伊豆田方郡田中村三福発見  
136 × 93  
図・寸法あり

1856 昭和三年五月三日 富士郡大宮町星山二テ柴田氏採取  
146 × 101

1857 伊豆、田方郡北上村大字徳倉字千枚  
99 × 78

1858 遠江小笠郡賀茂村白岩山本三平氏宅出土 二個石鏃は黒曜石 共に加茂村福井久治蔵 昭和七、五、遠江小笠郡笠原村山崎 撮影 泉敬常  
97 × 71  
図・寸法あり

1859 羽前家蔵 伊豆田方郡三島  
109 × 94

1860 (共二)(濱松)  
90×61  
図・寸法あり



1860

1861 90×61



1861

1862 遠江引佐郡中川 都田  
川銅鐸発見地  
99×72



1862

1863 遠江引佐郡中川 都田  
川銅鐸発見地  
101×73



1863

1864 遠江引佐郡中川村岡地  
小字船戸 人類學教室  
蔵  
155×109



1864



1865

1865 静岡縣引佐郡三ヶ日  
町(旧西濱名村)釣荒  
神 銅鐸出土地後藤肅  
堂氏ヨリ 大正一三、  
九、  
98×71

1866 遠江 三ヶ日町 銅  
鐸旧拓本 後藤肅堂氏  
ヨリ 大正一三、九、  
98×72



1866



1867

1867 73×49



1868



1869



1870



1871



1872



1873



1874



1875

- 1868 73 × 49
- 1869 駿河駿東郡金岡村 東澤田古墳 大正一二、一〇、二〇、147 × 103
- 1870 駿河駿東郡 金岡村東澤田 古墳 大正一二、一〇、二〇 147 × 103
- 1871 駿河駿東郡金岡村 東澤田古墳 大正一二、一〇、二〇、147 × 103
- 1872 遠江 小笠郡 和田原村 吉岡原大塚 掛川又袋井より南一里 御存知に候や 大茶園中に在る 前方後円塚 別冊 喫茶の友表紙同物 やゝ完形 周壕の跡あり 増田于信君一見腰を抜きし 早速保存物中へ入れたいと申候由 未掘 後藤肅堂氏ヨリ 152 × 107
- 1873 遠江 見付町 轡塚 大前方後円 後藤肅堂氏ヨリ 155 × 61
- 1874 静岡縣磐田郡 岩田村 銚子塚 発掘内部中央樹木の原古鏡の出でし所 発掘のまゝ現存 掘下げ約二間位 樹木鬱蒼としなる森林中の二間弱掘下げ低地にて日光透らず撮影困難を極め数度やり直しの上成功す 156 × 112
- 1875 遠江 銚子塚 遠景 後藤肅堂氏ヨリ 155 × 60



1876 遠江 銚子塚発掘内部  
もつと大きい(カビネ)  
あり後に差上可申候  
後藤肅堂氏ヨリ  
82×59



1876

1877 遠江 氣賀町下氣  
賀古墳発掘願出地 後  
藤肅堂氏ヨリ 大正一  
三、九、 13年八月二  
十四日 下氣賀  
98×70



1877

1878 駿河駿東郡金岡村澤  
田、大中寺蔵  
159×110

1879 静岡縣駿東郡楊原村下  
香貫 宮原古墳 榊原  
多吉発掘 沼津中学校  
蔵  
102×81



1878



1879

1880 駿河駿東郡長泉村大字  
本宿字新芝 獅嚙型形  
116×79

1881 高坏形金銅器 静岡縣  
駿東郡大岡村中石田  
古墳出土 秋元由太郎  
発掘 沼津中学校蔵  
102×82

1882 青琅玕 曲玉 浜松市  
大谷喜太郎氏蔵 昭和  
八、四、  
74×51



1880



1881

1883 遠江、濱名郡 知波田  
村利木 (共六)  
89×60



1882



1883



1884



1885



1886



1887



1888



1889



1890



1891

1884 遠江、浜名郡 知波田  
村利木 (共六)  
89 x 58

1885 遠江、浜名郡 知波田  
村利木 (共六)  
88 x 59

1886 遠江、浜名郡知波田村利  
木村 (共六)  
89 x 60

1887 遠江、浜名郡 知波田  
村利木 (共六)  
89 x 58

1888 遠江、知波田村利木  
(共六)  
87 x 58

1889 沼津市日吉神社々頭玉  
造石 大正一二、一〇、  
廿二  
148 x 103

1890 駿河沼津市日吉神社社  
頭玉造砥石 大正一二、  
一〇、二二  
148 x 103

1891 伊豆田方郡 小坂 明  
治三十六年? 柏原學  
而氏ヨリ購入 2 50  
155 x 113

1892 駿東郡大岡村日吉塔趾  
全景  
158 × 110



1892

1893 駿河駿東郡 大岡村日吉 山神社礎石  
138 × 91



1893

1894 駿河駿東郡大岡村日吉、山神社  
156 × 111

1895 駿河日吉塔趾  
158 × 110

1896 駿河日吉塔趾  
155 × 111



1894

1897 駿河大岡村日吉 大正  
一〇、一〇、二一、  
148 × 103

1898 駿河大岡村日吉 大正  
一〇、一〇、二一、  
148 × 103

1899 駿河大岡村日吉 大正  
一〇、一〇、二一、  
148 × 103



1895



1896



1897



1898



1899



1900



1901



1902



1903



1904



1905



1906



1907

1900 駿河大岡村日吉 大正  
十二、一〇、二一、  
148 x 103

1901 駿河大岡村日吉 大正  
一二、一〇、二一、  
148 x 103

1902 駿河大岡村日吉 大正  
一二、一〇、二一、  
147 x 103

1903 駿河大岡村日吉 大正  
一二、一〇、二一、  
147 x 103

1904 駿河大岡村日吉 大正  
一二、一〇、二一  
147 x 103

1905 静岡縣駿東郡大岡村  
字日吉元長者屋敷跡  
實八廢寺趾發掘ノ瓦  
大正七年六月十五日  
156 x 112

1906 静岡縣駿東郡大岡村  
日吉塔趾發見古瓦  
158 x 110

1907 静岡縣駿東郡大岡村  
日吉塔趾發見古瓦  
158 x 110



1908 伊豆国分寺塔趾 大正  
一二、一〇、一九、  
147×103

1909 伊豆国分寺塔趾 大正  
一二、一〇、一九  
147×103

1910 伊豆国分寺塔趾(東ヨ  
リ) 大正一二、一〇、  
一九、  
147×103

1911 伊豆国分寺塔趾(東ヨ  
リ) 大正一二、一〇、  
一九、  
147×103



1908



1909

1912 伊豆国分寺塔趾礎石  
153×111

1913 伊豆国分寺塔趾 大正  
一二、一〇、一九  
147×103

1914 伊豆国分寺塔趾 大正  
一二、一〇、一九、㊦  
147×103

1915 沼津日吉神社々頭一里  
塚 大正一二、一〇、  
二二、  
147×103



1910



1911



1912



1913



1914



1915





1916



1917

1916 伊豆国分尼寺 昭和七、八、  
73 x 43

1917 伊豆国分尼寺 昭和七、八、  
73 x 43

1918 伊豆三島國分寺  
96 x 74

1919 遠江 泉敬常氏ヨリ  
96 x 20

1920 沼津市日吉神社前一里塚  
156 x 110

1921 伊豆錦田一里塚 大正  
一二、一〇、一九、  
147 x 103

1922 伊豆 錦田一里塚(南)  
大正一二、一〇、一九、  
147 x 103

1923 錦田一里塚(南ヨリ)  
大正一二、一〇、一九、  
147 x 103



1918



1919



1920



1921



1922



1923

1924 伊豆錦田一里塚（南ヨリ）大正一二、一〇、一九  
147×103



1924

1925 伊豆田方郡錦田村一里塚 大正一二、一〇、一九  
147×103



1925

1926 伊豆錦田一里塚 大正一二、一〇、一九、  
147×103

1927 伊豆錦田村 東海道並木 大正一二、一〇、一九、  
147×103

1928 伊豆錦田村 東海道並木 大正一二、一〇、一九、重  
147×103



1926

1929 伊豆錦田村 東海道並木入口 大正一二、一〇、一九、重  
147×103



1927

1930 伊豆 錦田村東海道並木 大正一二、一〇、廿二、  
147×103

1931 駿河駿東郡北郷村大字古沢字古宮（郷社一幣司浅間の旧址と云ふ）  
発見 總高八寸 博物館蔵品  
134×90



1928



1929



1930



1931



1932



1933



1934



1935



1936



1937



1938



1939

1932 駿河駿東郡 泉村大字  
公文名 光明寺 傳弘  
法大師大同三年作 高  
五尺四寸五分  
95 × 58

1933 静岡縣駿東郡 泉村大  
字公文名、光明寺 五  
尺四寸五分 傳大同三  
年弘法大師作  
95 × 58

1934 一本木 木缺 遠江小  
笠郡笠原村山崎、泉敬  
常氏ヨリ 昭和六、一  
一、一九、  
152 × 50

1935 1、正面、昭和七、五、  
遠州小笠郡笠原村山崎  
撮影者、泉敬常、  
96 × 67  
図・寸法あり

1936 2、側面 遠江小笠郡  
笠原村山崎 泉敬常  
同上  
96 × 63

1937 3、斜面より全体 遠  
江小笠郡笠原村山崎  
泉敬常  
95 × 39

1938 12、乞御鑑評 遠江  
泉敬常氏ヨリ 木製  
94 × 70

1939 30 遠江泉敬常氏ヨリ  
法多山蔵  
89 × 70

1940 29 遠江 御多山蔵  
95 x 73

1941 44 乞御鑑評、遠江  
泉敬常氏ヨリ  
96 x 70

1942 仏絵、遠江 泉敬常  
氏ヨリ  
97 x 64

1943 20 乞御鑑評、遠江  
泉敬常氏ヨリ 銅製  
74 x 52



1940



1941

1944 伊豆賀茂郡稲生沢村蓮  
臺寺、湯谷山廣台寺安  
置 釈迦字立野成生源  
兵卫旧蔵 十一面字立  
野旧観音堂本尊  
132 x 91



1942

1945 伊豆賀茂郡稲生沢村蓮  
臺寺区所有 旧蓮臺寺  
本尊 大日 (廣臺寺  
保管) (足立氏)  
131 x 92



1943

1946 駿河駿東郡須山村 天  
嶽寺本尊 御丈約  
141 x 95

1947 駿河富士郡村山浅間  
大日堂安置  
154 x 92



1944



1945



1946



1947



1948



1949



1950



1951



1952



1953



1954



1955

- 1948 伊豆、賀茂郡稲生沢村  
金銅 廣臺寺蔵  
(足立鞆太郎氏ヨリ)  
141×94
- 1949 伊豆 大正六年五月  
足立鞆太郎氏ヨリ  
136×91
- 1950 伊豆賀茂郡朝日村田牛<sup>トージ</sup>  
長谷寺本尊 高三尺  
122×93
- 1951 足立鞆太郎ヨリ 伊豆  
賀茂郡朝日村田牛浦  
長谷寺 本尊弥陀 高  
曲之三尺  
132×93
- 1952 147×112
- 1953 遠州西ヶ崎、平岩写真  
館撮影  
154×114
- 1954 151×107
- 1955 147×112



1956 153 × 109



1956

1957 遠江磐田郡 西貝塚村  
西貝塚 十七種 観音  
大正一三、四、二六  
大杉氏持蔵  
159 × 109



1957

1958 伊豆、賀茂郡三濱村伊  
濱、普照寺 観世音  
足立鎌太郎氏ヨリ  
129 × 90



1958



1959

1960 伊豆伊濱普照寺大般若  
経 永徳三年十二月納  
経僧尚應等書写 大般  
若経修繕見本及経櫃  
126 × 91



1960



1961

1961 伊豆伊濱普照寺蔵 大  
般若経 奥書（修理  
完了）  
130 × 90

1962 遠江、中泉町 縣社府  
八幡宮 神像（共二）  
134 × 93

1963 遠江、中泉町 縣社府  
八幡宮 神像（共二）  
134 × 92



1962



1963



1964



1965



1966



1967



1968



1969



1970



1971

1964 木彫神像 丈一尺四寸余 昭和八、四、浜松市大谷喜太郎氏蔵 三河国府村ヨリ来ルト 74 x 51

1965 伊豆下田町 武山閣蔵品 (鈴木吉兵衛氏) 99 x 74

1966 伊豆賀茂郡三浜村子浦八幡神社 (式内伊波久良和氣命神社) 蔵 神職齋藤久三郎氏ヨリ寄 140 x 98

1967 伊豆 葦山反射炉 大正一二、一〇、二三、147 x 103

1968 伊豆葦山反射炉 大正一二、一〇、二三 147 x 103

1969 伊豆葦山反射炉 大正一二、一〇、廿三 147 x 103

1970 伊豆葦山反射炉内部 大正一二、一〇、二三、147 x 103

1971 三島政行筆蹟 昭和五、一〇、147 x 103

1972 伊豆韮山本尊 江川英  
竜墓 大正十二、一〇、  
二三、  
153 × 115



1972

1973 伊豆伊東 寺 四二、  
八 天狗の通り証文  
安田君より  
110 × 80



1973

1974 羽黒山傳來鍍金鈴 銘  
曰 弘安三戊辰年 曲  
栄高 一月吉祥日 經  
八寸二分 浜松市 大  
谷喜太郎氏蔵 昭和八、  
四、  
51 × 74



1974

1975 大正三年七月十六日午  
後 駿州不二見村竜華  
寺  
149 × 108



1975

1976 伊豆 大正八、三、一  
六、  
99 × 72

1977 相豆國界 大正八、三、  
十六 門川古河床ノ景  
海面上二十尺以上 相  
豆海岸潮水侵蝕ノ證  
98 × 72



1976



1977

1978 岩田原より 天龍川を  
隔てゝ 三方原を望む  
後藤肅堂氏ヨリ  
120 × 83



1978



1979



1980



1981



1982



1983



1984



1985



1986



1987

- 1980 伊東浄ノ池 大正一二、  
一〇、  
153 × 110
- 1981 135 × 80
- 1982 伊豆 冬善寺独鈷湯  
大正一二、一〇、廿五  
147 × 103
- 1983 138 × 82
- 1984 138 × 81
- 1985 139 × 83
- 1986 138 × 80
- 1987 139 × 81

柴田常恵写真資料目録

1988 140 × 81

1989 139 × 80

1990 139 × 82

1991 136 × 80

1992 140 × 82

1993 138 × 80

1994 137 × 80

1995 静岡県安倍郡玉川村字  
柿島  
157 × 110



1988



1989



1990



1991



1992



1993



1994



1995





1996



1997

1996 静岡縣安倍郡玉川村奥  
仙俣  
157 × 107

1997 安倍郡梅ヶ島村  
157 × 109



山 梨  
静 岡





1998



1999



2000



2001



2002



2003



2004



2005

- 1998 大臼 忍野村忍草の  
大白小白  
96 x 71
- 1999 小白  
96 x 71
- 2000 甲斐 都留郡 大月  
発見の石器時代土器  
138 x 86
- 2001 瀧戸発見の土器片  
195 x 136
- 2002 梨木平発見の土器の  
文様  
193 x 76  
拓本
- 2003 昭和三年五月二日 大  
宮町泉二於テ 柴田氏  
採取  
145 x 101
- 2004 大月発見の土器  
88 x 60  
絵葉書
- 2005 甲斐大月出土 大  
月発見の土器  
88 x 82  
絵葉書



2006 横三寸二分 下大  
幡発見の住居跡  
130×93  
図面

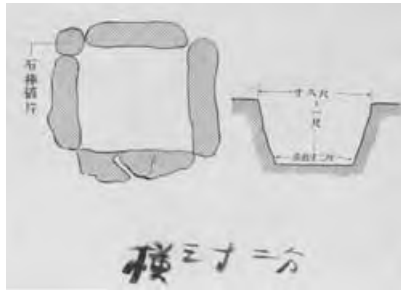

2006

2007 女学校 下大幡発見  
の土器の把手  
99×71



2007

2008 甲斐南都留郡 女学校  
甲斐南都留郡  
96×75

2009 昭和三、八、甲斐南都  
留郡忍草 小白 原寸  
甲斐南都留郡忍草  
96×71



2008

2010 昭和三、八、甲斐南都  
留郡忍野村忍草 大白  
甲斐南都留郡忍野村  
忍草  
96×71



2009

2011 出口 出口池  
96×71

2012 忍草 出口 忍草  
発見の土器片・石匙・石  
鏟  
96×71



2010



2011

2013 本栖湖岸より鳥帽子  
嶽を望む  
96×71



2012



2013



2014



2015

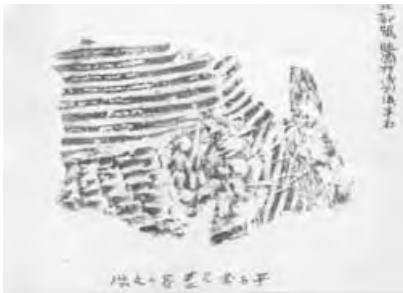

2016



2017



2018



2019



2020



2021

2014 鶺鴒ノ島 発掘品 鶺鴒ノ島 鶺鴒の島発見の石斧・敲石・土器 96×71

2015 大月発見土器の文様 北都留、大月、都留中学校敷地 大月発見の土器の文様（其一） 193×140 拓本

2016 北都留、賑岡村浅利組、平石 平石発見土器の文様 大月発見の土器の文様（其一） 181×130 拓本

2017 大月発見土器の文様 大月、都留中学 大月発見の土器の文様（其二） 180×140 拓本

2018 下大幡発見土器の文様 南都留、宝村下大幡 大月発見の土器の文様（其二） 192×140 拓本

2019 大月発見土器の文様 大月、都留中学敷地 大月発見の土器の文様（其三） 193×126 拓本

2020 南都留、盛里村朝日小学校敷地朝日発見土器の文様 朝日発見の土器の文様 192×140 拓本

2021 女学校 南都留、宝村大幡 下大幡発見の土器の把手 96×71

2022 大幡発見土器の文様  
南都留、宝村大幡  
大幡発見の土器の文様  
140 × 125  
拓本



2022

2023 山梨縣南都留郡 大石  
村出土品 山梨県南  
都留郡大石村出土器  
120 × 82



2023

2024 昭和三年五月二日 富  
士郡大宮町泉ニテ 柴  
田氏採取 富士郡大  
宮町泉  
153 × 106



2024

2025 駿河駿東郡須走村下須  
走字西沢、王子ヶ池ノ  
畔 (共二) 高根村山  
之尻、滝口源太郎氏蔵  
西沢発見の弥生式土  
器正面  
134 × 90



2025

2026 駿河駿東郡須走村大字  
須走字西沢、王子ヶ池  
ノ畔 總高六寸五分  
(共二) 高根村滝口  
源太郎蔵 西沢発見  
の弥生式土器側面  
134 × 90



2026

2027 駿東農林學校蔵石器  
駿東農林學校蔵石器  
143 × 103



2027

2028 駿東郡金岡村宮字西五  
反田 土器出土地現況  
土器出土地現況 駿  
東郡金岡村宮字五反田  
143 × 103



2028

2029 南都留、舟津、西沢  
上之段 西沢発見土器  
の内面の文様 上之  
段発見の土器内面の文  
様  
170 × 126  
拓本



2029



2030



2031



2032

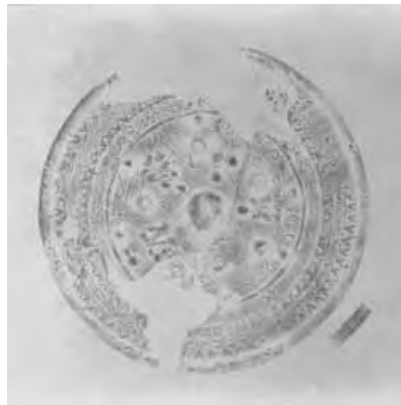

2033



2034



2035



2036



2037

- 2030 駿河駿東郡 金岡村東  
澤田 古墳 大正一二、  
一〇、二〇 長塚古  
墳  
147 x 103
- 2031 富士郡須津村小學校蔵  
也 須津村発見の甕  
144 x 103
- 2032 富士郡須津村小學校蔵  
雲珠 須津村発見の  
雲珠  
144 x 103
- 2033 道尾塚発見の漢式鏡  
124 x 102
- 2034 駿河駿東郡 本宿  
発見の獅噛形劔頭  
89 x 50
- 2035 駿東郡金岡村宮字西五  
反田 出土土器 御  
手洗池発見の土器・鐵  
斧  
147 x 105
- 2036 静岡縣駿東郡沼津町  
字三枚橋日枝神社鳥居  
前所在 玉作砥石 二  
箇ノ内 右方ノ分 大  
正六年十二月四日発見  
日吉神社の玉造砥石  
(其一)  
155 x 110
- 2037 静岡縣駿東郡沼津町字  
三枚橋 日枝神社鳥居  
前所在 玉作砥石 二  
箇ノ内 左方ノ分 大  
正六年十二月四日発見  
日吉神社の玉造砥石  
(其二)  
153 x 110



2038 駿河大岡村日吉 大正  
一、一〇、二一、  
駿河大岡村日吉  
148 × 103



2038

2039 日吉塔の遺瓦  
196 × 134  
拓本



2039

2040 明治初年まで頂上表に  
(今の奥宮)に安置せ  
られたりと傳わる大日  
如来にして現に大宮町  
大頂寺にあり 大宮町  
山中正幸氏明治四年同  
寺に奉納せしものなり  
と 他の佛像と共に村  
山浅間神社(現今の大  
日堂)より山中氏金三  
十円とかにて買いとり  
たものと傳へ居れり  
この大日如来八銚身銅  
首、銅手なり  
151 × 99



2040



2041

2041 村山大日堂安置の大  
日如来木像  
154 × 105

2042 147 × 103

2043 富士山頂旧安置 駿河  
大宮 大頂寺蔵  
150 × 106



2042



2043

2044 昭和三、八、本栖 信  
玄築壘 甲斐本栖信  
玄築石  
95 × 71

2045 甲斐本栖、昭和三、八、  
信玄 築石 枡形ノ処  
甲斐本栖信玄築石  
95 × 71



2044



2045





2046



2047



2048



2049



2050



2051



2052



2053

2046 151 × 104

2047 昭和三、八、本栖城趾より 樹海を望む  
本栖城趾より樹海を望む  
96 × 71

2048 昭和三、八、本栖城趾より精進湖を望む  
本栖城趾より精進湖を望む  
96 × 71

2049 本栖 信玄築石 本栖城趾山脚の石壘  
96 × 71

2050 昭和三、八、本栖城趾より本栖湖を望む  
本栖城趾より本栖湖を望む  
96 × 71

2051 昭和三、八、甲斐 本栖湖 独木舟発見地  
甲斐本栖湖独木舟発見地  
96 × 71

2052 昭和三、八、本栖湖の独木舟 本栖湖の独木舟  
96 × 71

2053 昭和三、八、本栖湖 休息所より見る 本栖湖  
96 × 71

2054 昭和三、八、本栖城趾  
より樹海を望む 本  
栖城趾より樹海を望む  
96 x 71



2054

2055 西湖 本栖 独木舟  
本栖発見の独木舟  
96 x 71



2055

2056 昭和三、八、甲斐西湖  
本栖 独木舟 甲斐  
本栖湖独木舟  
96 x 71

2057 西湖 独木船 西湖  
発見の独木舟  
96 x 71

2058 昭和三、八、甲斐 西  
湖 独木船 甲斐西  
湖独木舟  
95 x 71



2056



2057

2059 昭和三、八、本栖村  
民家 本栖村民家  
96 x 71

2060 昭和三、八、本栖村  
民家 本栖村民家  
96 x 71

2061 昭和三、八、甲斐 西  
湖 甲斐西湖  
96 x 71



2058



2059



2060



2061



2062

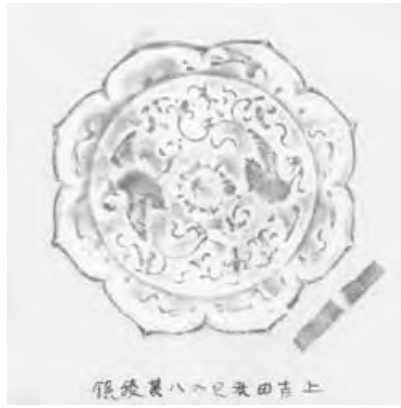

2063

2062 昭和三、八、 甲斐 西  
湖 渡船場より 甲  
斐西湖  
96 × 71

2063 南都留、瑞穂村上吉  
田 藤井春蔵氏蔵 上  
山丸尾ヨリ 上吉田発  
見の八稜鏡 上吉田  
発見の八稜鏡  
173 × 140  
拓本

2064 昭和三年五月一日撮影  
村山浅間神社所蔵  
150 × 106



2064



2065

2065 兼原氏鐸 出土地 向  
て右より二番目の老人  
発見當時の見知り人  
慶大の法博 氣賀勘重  
氏実兄 これは近く焼  
き付けた上引替 見本  
にこれを上げときます  
兼原氏宅鐸出土地  
149 × 105

2066 兼原氏宅銅鐸 向て右  
柱によりかゝつてゐるの  
が小生 此日尽日自轉  
車で追ひらくられて疲  
勞の顔 其下に居るの  
が先日拓本を写しに差  
上げた愚息 婆さん  
兼原未亡人 兼原氏  
宅銅鐸  
120 × 82



2066



2067

2067 兼原氏銅鐸拓本写真  
焼き付けがまづい  
追てよいのと取かへま  
す 外に鐸正面側面の  
写真あり 焼付た上差  
上ます 兼原氏銅鐸  
157 × 114

2068 中川村都田川 地上に  
白黒二人立て居る此が  
第一発見場所 婆さん  
発見人未亡人 船頭  
同むすこ これは引の  
ばした上差上ます 下  
氣賀で御会ひになつた  
内山も居る  
95 × 74



2068



2069

2069 三ヶ日出土 奈良博物  
館のもの 此は拓本を  
写真にしたもの 別に  
写真(カビネーばい)  
もありますが 種板未  
着 後より差上ます  
梅原君からも送つて来  
たが小さい 私の取つ  
た方が上等です(拓  
本手元に在ります)  
156 × 113

2070 磐田郡敷地村出土 旗  
 を持て居る男同村長乗  
 村五平 こゝから出た  
 のです 発見人二人百  
 姓姿の分  
 120×83



2070



2071

2071 在国の古鏡 中泉と袋  
 井の間蓮長寺 六朝若  
 くは其以上のものと思  
 ふ 三角縁そりありも  
 つと暗く写つたのとモ  
 一つ 大きく一部を写  
 したのかある 後送  
 印の更古墳から出づ  
 青山徹と云ふ老人の話  
 に旧年貴兄御一見あつ  
 たとの事 故坪井博士  
 も明治廿二年此寺へ行  
 つたが 此鏡を見たか  
 否かは不明 東京のエ  
 イ先生が一度来て見  
 たと老僧の話し故博士  
 が貴兄か不明 東京  
 の古鏡  
 156×113



2072



2073

2072 静岡 浅間神社所蔵  
 鈴鏡 考古(十一月)  
 江藤氏 三図 静岡  
 浅間神社所蔵鈴鏡  
 120×83

2073 静岡縣安倍郡豊田村有  
 東 木棺 大正一三、  
 三、一四、 静岡県安  
 信郡豊田村有東  
 156×113

2074 駿河 (西方ヨリ) 大  
 正一三、三、 駿河  
 138×93



2074

2075 150×105



2075

2076 駿河 (西方ヨリ) 大  
 正一三、三、 駿河  
 157×111



2076



2077





2078



2079



2080



2081



2082



2083



2084



2085

- 2078 駿河（東方ヨリ）大正一三、三、駿河 153 x 111
- 2079 駿河 大正一三、三、駿河 159 x 111
- 2080 駿河 大正一三、三、駿河 158 x 111
- 2081 駿河 大正一三、三、駿河 152 x 111
- 2082 静岡縣安倍郡豊田村有東 木棺 大正一三、三、一四、静岡縣安倍郡豊田村有東 木棺 150 x 106
- 2083 伊豆 後藤守一氏写 伊豆 95 x 72
- 2084 伊豆 後藤守一氏写 伊豆 100 x 71
- 2085 静岡市大岩町臨濟寺 總高四尺七寸 龍頭高一尺 径二尺六寸 口径縁厚三寸 宝曆四甲戌歳小春朔旦 久能山御用 駿河有渡郡大谷村住鑄物師 田中助左衛門尉藤原喜次 静岡市大岩町臨濟寺 155 x 111



- 2086 伊豆、伊濱普照寺鐘  
 寛正五年九月僧盛賢勤  
 進鑄造 銘八集古十種  
 ニアリ 足立鋺太郎氏  
 ヲリ 伊豆、伊濱普  
 照寺鐘  
 120 × 88



2086



2087

- 2087 伊豆普照寺鐘 金鼓  
 元應元年六月大中臣友  
 綱勸進 足立鋺太郎氏  
 ヲリ 伊豆普照寺鐘  
 116 × 93

- 2088 濱松市普濟寺 昭和九、  
 五、一九、六、二〇、  
 濱松市普濟寺  
 98 × 69

- 2089 浜松市 普濟寺 昭和  
 九、六、二〇、 浜松  
 市普濟寺  
 98 × 68



2088



2089

- 2090 伊豆韮山 伊豆韮山  
 121 × 82

- 2091 伊豆 江ノ浦(静浦)  
 道祖神 伊豆江ノ浦  
 53 × 40



2090



2091

野  
梨  
阜

長  
山  
岐





2092



2093



2094



2095



2096



2097



2098



2099

2092 これは写真師にとって  
貰つた所両方をなくし  
てしまいました 西側  
から撮ったもので御座  
います  
145×97

2093 この石器及土器はいつ  
れも六月十五日に採集  
したもので御座います  
ドキの様には猶い  
るゝあります 糸をつ  
けたと思はれるのもあ  
ります  
146×97

2094 信の 伊奈  
154×110

2095 103×68

2096 96×67

2097 土器は三枚とも学校で  
とりました  
96×67

2098 信濃 伊奈  
285×110

2099 信の伊奈  
154×111

2100 信の伊奈  
152 × 110

2101 157 × 110

2102 156 × 110

2103 158 × 110

2104 信ノ 国分寺  
158 × 109

2105 信ノ 国分寺遺礎  
157 × 109

2106 信ノ 国分寺  
158 × 109

2107 信ノ 国分寺  
151 × 110



2100



2101



2102



2103



2104



2105



2106



2107





2108



2109



2110



2111



2112



2113



2114



2115

2108 信ノ 国分寺  
158×109

2109 信ノ 国分寺  
157×110

2110 信ノ 国分寺  
157×113

2111 信ノ 上田  
152×105

2112 長野縣小縣郡 上田城  
趾西北濠 大正一二、  
八、  
147×103

2113 松本城  
155×110

2114 156×110

2115 長野縣 松本城天守閣  
大正一二、八、  
148×103

2116 158 × 109



2116

2117 158 × 109



2117

2118 157 × 109

2119 信濃  
154 × 108

2120 信濃  
153 × 106

2121 長野? 堀越紫郎氏ヨリ  
108 × 71

2122 実物大 此ノ分八実物  
ト聊変リナシ 信濃松  
代 羽田桂之進氏旧蔵  
方鏡 埴科郡東條村発  
掘ノモノ  
80 × 80

2123 信濃  
150 × 107



2118



2119



2120



2121



2122



2123



2124



2125

2124 丈々二尺一寸 両手背ヨリ先キ 足先キ等後補 長野縣安代温泉小林訓政氏ヨリ 昭和一五、一一、二四、103×73

2125 信濃埴科郡上山田村知識寺本尊 150×100

2126 信濃 148×106

2127 信濃 153×109

2128 信濃下高井郡夜間瀬村堂乎発見 中野小学校蔵 鉦鼓 (共二) 146×105



2126



2127

2129 信濃下高井郡夜間瀬村堂乎発見 中野小学校蔵 鉦鼓 (共二) 153×107

2130 信濃南佐久郡野沢町金臺寺 一遍絵巻 145×101

2131 信濃南佐久郡野沢町金臺寺文書 143×101



2128



2129



2130



2131

2132 金台寺絵巻 信濃南佐  
久郡野沢町金臺寺 一  
遍絵巻  
145 × 101



2132

2133 金台寺絵巻 信濃南佐  
久郡野沢町金臺寺 一  
遍絵巻  
145 × 101



2133

2134 金台寺絵巻 信濃南佐  
久郡野沢町金臺寺 一  
遍絵巻  
145 × 101



2134

2135 金台寺絵巻 信濃南佐  
久郡野沢町金臺寺 一  
遍絵巻  
145 × 101



2135

2136 信濃 佐久間象山宅跡  
152 × 106



2136

2137 信濃 佐久間象山宅跡  
151 × 104



2137

2138 信濃福島 興禪寺 木  
曾義仲墓  
152 × 103



2138

2139 154 × 109



2139



2140



2141



2142



2143



2144



2145



2146



2147

2140 信州木曾かけ橋  
154 × 110

2141 信州木曾掛橋  
154 × 110

2142 信州上水内郡豊野町  
薬劑師山本宗男氏蔵  
絹本 沈南蘋の印あり  
126 × 63

2143 法陵 信濃国南安曇  
郡有明村  
155 × 112

2144 小佛関趾 昭和二、一、  
十三 - 一四、  
159 × 110

2145 小佛関趾 昭和二、一、  
十三 - 一四、  
159 × 110

2146 小佛関 昭和二、一、  
十三 - 一四、  
159 × 110

2147 150 × 109



2148 150 × 109

2149 150 × 109

2150 150 × 109

2151 150 × 109

2152 甲斐吉田ノ 浅間神社  
蔵 (共二)  
156 × 112

2153 甲斐吉田、 浅間神社  
蔵 (共二)  
156 × 112

2154 進呈 甲斐南都留郡  
大明見  
113 × 75

2155 進呈 甲斐南都留郡  
大明見  
113 × 75

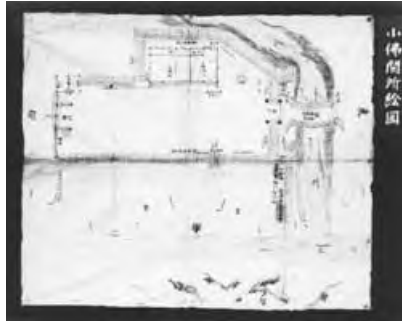

2148



2149



2150



2151



2152



2153



2154



2155



2156



2157



2158



2159



2160



2161



2162



2163

2156 杉並区杉並小学校職員  
行基 一刀三礼ノ作  
二十五年開帳 山梨縣  
南巨摩郡 時合村 字  
身延村 南部 富士  
川  
147 x 106

2157 甲斐 武田信玄城跡  
148 x 106

2158 昭和三、八、本栖 信  
玄石墓  
95 x 71

2159 昭和三、八、本栖城跡  
95 x 71

2160 甲斐武田信玄城跡  
150 x 107

2161 甲斐武田信玄城跡  
150 x 107

2162 甲州、南部、城山 昭  
和十二、五、三一、  
芦田伊人氏写  
75 x 53

2163 甲州身延山本堂前二テ  
昭和一二、五、三〇、  
芦田伊人氏写  
75 x 53

2164 甲州葦崎 願成寺 昭和一二、五、三一、  
芦田伊人氏写  
75 × 53



2164

2165 甲州南部身延 波木井 昭和一二、五、三〇、  
芦田伊人氏写  
157 × 110



2165

2166 美濃  
157 × 110

2167 美濃 古墳  
157 × 110

2168 美濃 古墳  
157 × 110

2169 美濃 古墳  
157 × 110

2170 美濃 藤井治左衛門氏ヨリ  
137 × 86



2166



2167

2171 美濃國分寺跡 前方二見ユルカ現今ノ國分寺  
大正九、四、  
130 × 77



2168



2169



2170



2171



2172



2173



2174



2175



2176



2177



2178



2179

- 2172 美濃国分寺（現在）遠景  
156 × 110
- 2173 美濃国分寺 塔趾土壇  
156 × 110
- 2174 美濃国分寺 塔趾土壇  
158 × 110
- 2175 美ノ国分寺 塔趾 心礎  
158 × 111
- 2176 美の国分寺  
156 × 110
- 2177 美濃国分寺 堂前二移シアル分  
156 × 109
- 2178 美濃国分寺境内ニ存スル同寺趾ヨリ発見ノ石製品 大正九、四、  
131 × 80
- 2179 美濃国分寺磚瓦組ミノ模様 南側ヨリ 大正九、四、  
130 × 77



2180 美濃国分磚瓦積ノ模様  
南側ヨリ 大正九、四、  
131 × 78

2181 美濃国分寺 金堂階磚  
大正九、四、  
138 × 97

2182 美濃国分寺磚瓦積ノ模様  
北側ヨリ 大正九、三、  
130 × 79

2183 美濃国分寺磚瓦積ノ模様  
北側ヨリ 大正九、三、  
130 × 78



2180



2181

2184 美濃国分寺土製露盤  
⊗  
156 × 110

2185 美濃国分寺瓦製露鉢  
大正九、四、  
138 × 94

2186 美濃国分寺  
76 × 53

2187 美の国分寺 土塔  
157 × 113



2182



2183



2184



2185



2186



2187





2188



2189



2190



2191



2192



2193



2194



2195

- 2188 美の国分寺 鬼板  
158×113
- 2189 美濃国分寺 同寺所蔵  
158×111
- 2190 美濃国分寺瓦  
156×110
- 2191 美濃国分寺 大正一五、  
一〇、  
159×113
- 2192 美濃国分寺 磚及瓦  
156×112
- 2193 美の国分寺  
159×111
- 2194 美濃国分寺  
115×108
- 2195 美濃国分寺瓦 大正九、  
四、  
138×98

2196 美濃国分寺瓦 大正九、  
四、  
106 × 78

2197 美濃国分寺瓦 大正九、  
四、  
108 × 78

2198 美濃国分寺  
53 × 53

2199 美濃国分寺瓦 大正九、  
四、  
108 × 78

2200 美濃国分寺  
61 × 53

2201 柴田氏旧蔵  
75 × 50

2202 加茂神社 男神 高一  
尺七寸 女神 高一尺  
二寸五分 狛犬 八寸  
152 × 113

2203 大野郡大名田町大字江  
名子 村社 加茂神社  
男神 高一尺七寸三分  
女神 高一尺四寸 狛  
犬一对 高九寸  
152 × 113



2196



2197



2198



2199



2200



2201



2202



2203



2204



2205



2206



2207



2208



2209



2210



2211

2204 加茂神社 聖観音 二尺七寸 薬師 二尺四寸 地藏 二尺七寸 159 x 114

2205 飛騨國大野郡白川村大字御母衣 遠山喜代松住宅 大正元年十月十三日 松村瞭君撮影 154 x 111

2206 側面 中東蛸波郡上平村大字西赤尾ノ旧家 大正元年十月四日 松村瞭君撮影 110 x 110

2207 飛騨國大野郡白川村大字御母衣 遠山喜代松家族 大正元年十月十三日 松村瞭君撮影 婦 長子 家長 主婦 152 x 108

2208 東蛸波郡上平村大字西赤尾ノ旧家 古ク関所アリシ頃番人ノ家ナリト 大正元年十月四日 松村瞭君撮影 154 x 108

2209 飛騨國大野郡白川村大字大牧 清流(白川一名莊川又名射水川) 大正元年十月十二日 松村瞭君ヨリ 147 x 113

2210 146 x 114

2211 155 x 104

2212 153 × 111

2213 植物園 四十一年四月  
の大雪 松村氏撮影  
154 × 114

2214 155 × 110

2215 154 × 112

2216 149 × 109

2217 飛驒白川村牛牧  
148 × 110

2218 ミノ 養老滝  
152 × 104

2219 飛驒白川郷  
159 × 114



2212



2213



2214



2215



2216



2217



2218



2219

# 愛 知 (一)







2220



2221



2222



2223



2224



2225



2226



2227

2220 昭和十六年五月廿九日  
愛知縣渥美郡福江町保  
美貝塚 木村 天野  
清水 天野 竹下 藤  
岡 柴田 大山 齋藤  
151 x 106

2221 三河渥美郡福江町保美  
貝塚 八幡森 昭和一  
六、五、  
156 x 114

2222 三河渥美郡福江町保美  
貝塚 昭和一六、五、  
156 x 114

2223 三河渥美郡福江町保美  
貝塚 昭和一六、五  
157 x 113

2224 三河渥美郡福江町保美  
貝塚 昭和一六、五、  
156 x 113

2225 三河渥美郡福江町保美  
貝塚 昭和一六、五、  
157 x 114

2226 三河渥美郡福江町保美  
貝塚 昭和一六、五、  
156 x 113

2227 三河渥美郡福江町保美  
貝塚 昭和一六、五、  
155 x 113

2228 三河福江町保美貝塚  
昭和一六、五、  
156 × 113

2229 三河伊川津貝塚  
119 × 75

2230 三河 井伊川津貝塚  
119 × 75

2231 三河 伊川津貝塚  
120 × 77

2232 三河 井伊川津貝塚  
120 × 76

2233 三河 井伊川津貝塚  
119 × 76

2234 寶飯郡八幡村大字千切  
数谷原発見、打製及  
磨製石鏃、昭和三年二  
月十七日 実物ヨリ稍  
小 半磨製 磨製 小  
栗鉄次郎氏ヨリ  
120 × 82  
図あり

2235 小栗鉄太郎氏藏品  
145 × 99



2228



2229



2230



2231



2232



2233



2234



2235



2236



2237



2238



2239

2236 三河北設楽郡富山村  
伊奈森太郎氏ヨリ 昭  
和十七、四、  
119×82

2237 三河渥美郡 大本貝塚  
大正一二、一二  
148×103

2238 三河渥美郡 大本貝塚  
大正一二、一二、一三、  
148×103

2239 尾張熱田高倉貝塚 大  
正八、三、  
153×110

2240 熱田高倉貝塚 貝層下  
の骨 大正八、三、  
151×110

2241 尾張熱田高倉貝塚 大  
正八、三、  
153×110

2242 尾張熱田高倉貝塚 大  
正八、三、  
153×110

2243 熱田 高倉貝塚 人類  
学教室  
157×113  
図・寸法あり



2240



2241



2242



2243

2244 熱田高倉貝塚 高蔵神社境内 明治四十一年二月出土 名古屋市堀江滝三郎氏蔵  
141 × 99  
図・寸法あり



2244



2245

2245 高倉貝塚  
157 × 114

2246 熱田貝塚 人類学教室  
157 × 114  
図・寸法あり

2247 名古屋市 熱田貝塚  
154 × 114  
図・寸法あり

2248 熱田貝塚  
165 × 120

2249 名古屋市 瑞穂町貝塚  
151 × 114  
図・寸法あり



2246



2247

2250 名古屋市 熱田貝塚  
昭和三年十一月二十三日出土 愛知縣蔵 孔径三分  
150 × 108  
図・寸法あり

2251 名古屋市昭和区櫻山町四丁目六十八番地 小栗鐵次郎所蔵 名古屋市西志賀貝塚出土、  
156 × 109  
図・寸法あり



2248



2249



2250



2251





2252



2253



2254



2255



2256



2257



2258



2259

- 2252 名古屋市昭和区櫻山町  
四丁目六十八番地 小  
栗鐵次郎所蔵 名古屋  
市西志賀貝塚出土、  
156×109
- 2253 (2) 貝塚発掘点 名  
古屋南区呼続町 櫻田  
貝塚 夫正昭和二、四、  
159×111
- 2254 (1) 名古屋 呼続貝  
塚 昭和二、四、(大  
楠)  
159×111
- 2255 名古屋 呼続 桜田  
昭和二、四、  
159×111
- 2256 名古屋 桜田 昭和二、  
四、  
159×111
- 2257 名古屋 呼続 桜田  
昭和二、四、  
159×111
- 2258 名古屋 呼続 桜田貝  
塚 昭和二、四、  
159×111
- 2259 名古屋市南区呼続町字  
戸田屋十七番地 成田  
十九所蔵 図六反対七  
為均居る 名古屋市櫻  
田貝塚出土、  
162×119  
図・寸法あり

2260 名古屋 呼続町 櫻田  
貝塚発見 昭和二、四、  
(正しき形なり)  
154 × 111



2260

2261 桜井貝塚 (東方ヨリ)  
157 × 113



2261

2262 三河碧海郡桜井村堀内  
貝塚 昭和二、九、五、  
160 × 111

2263 三河碧海郡桜井村 昭  
和二、九、  
159 × 111

2264 三河碧海郡桜井村堀内  
貝塚 昭和二、九、  
159 × 111

2265 三河碧海郡桜井村堀内  
貝塚 昭和二、九、  
160 × 111

2266 三河碧海郡桜井村堀内  
貝塚 昭和二、九、二  
寸五分  
159 × 111

2267 三河渥美郡福江町 丸  
地古城氏蔵  
144 × 105



2262



2263



2264



2265



2266



2267



2268



2269



2270



2271



2272



2273



2274



2275

2268 豊橋市東田町西郷七十五番地 丸地古城 幸之助蔵 渥美郡福江町字畠出土 總高五寸四分、胴径五寸五分、135 x 94

2269 豊橋市東田町西郷七五番地 丸地古城 幸之助蔵 渥美郡福江町字畠出土 總高五寸四分 胴径五寸五分 135 x 94

2270 愛知縣寶飯郡八幡村大字千両字糸宅 郷社 犬頭神社所蔵 傳千両出土、152 x 107 図・寸法あり

2271 三河宝飯郡小坂井村大字伊奈字松間 銅鉞発見 大正一三、一二、二二、豊田伊三美氏ヨリ 139 x 98

2272 豊田伊三美氏ヨリ 三河渥美宝飯郡小坂井村伊奈字松間発見 銅鉞 150 x 103

2273 三河宝飯郡小坂井村伊奈字松間発見 銅鉞 豊田伊三美氏ヨリ 150 x 101

2274 愛知縣か 桜井神社附近か 188 x 130

2275 三河、桜井村 二子山(西南ヨリ) 大正一三、一二、158 x 109

2276 三河 桜井村姫 同村  
 姫塚古墳 桜井二子山  
 古墳  
 159 × 111



2276

2277 三河碧海郡桜井村 二  
 子塚 大正一三、一二、  
 156 × 110



2277

2278 三河桜井 二子古墳  
 昭和三、一一、一六、  
 第二図 三寸  
 157 × 107

2279 三河碧海郡桜井村 浅  
 間神社古墳(東側より)  
 大正一三、一二、  
 158 × 110



2278



2279

2280 名古屋 鶴舞公園 八  
 幡山古墳  
 148 × 109

2281 三河渥美郡高師村磯辺  
 王ヶ崎古墳 大正一一、  
 一〇、  
 134 × 91



2278



2279

2282 三河渥美郡高師村磯辺  
 王ヶ崎古墳 大正一一、  
 一〇、  
 135 × 92

2283 三河、渥美郡磯辺  
 王ヶ崎古墳 大正一一、  
 一〇、  
 135 × 85



2280



2281



2282



2283





2284



2285



2286



2287



2288



2289



2290



2291

2284 三河渥美郡高師村磯部  
王ヶ崎古墳 大正一一、  
一〇、  
135×93

2285 三河渥美郡高師村磯部  
王ヶ崎古墳 大正一一、  
一〇、  
135×92

2286 三河渥美郡高師村磯部  
王ヶ崎古墳 大正一一、  
一〇、(磯部 王ヶ崎  
王塚)石棺  
134×93

2287 三河渥美郡高師村磯部  
王ヶ崎古墳 大正一一、  
一〇、  
135×92

2288 尾張丹羽郡 羽黒発見  
石棺  
149×105

2289 尾張名古屋市南区瑞穂  
町井戸田七十八番地  
おつくり山古墳(西塚  
古墳) 考古学雑誌十  
九ノ三、  
154×113

2290 尾張 名古屋市南区瑞  
穂町井戸田七十八番地  
おつくり山古墳(西塚  
古墳) 考古学雑誌一  
九ノ三、  
123×72

2291 三河田原町  
139×97



2292 三河、田原町  
139 × 97

2293 名古屋市昭和区櫻山町  
四丁目六十八番地 小  
栗鐵次郎所蔵 (共二)  
名古屋市弥富町新寺附  
近出土、  
157 × 109

2294 三河渥美郡保美、試砲  
場内古墳  
101 × 72

2295 三河田原町鎌田古墳  
(実大)  
88 × 58

2296 尾張東春日井郡篠岡村  
大山寺趾塔礎石ノ一部  
三年四月七日 小栗鉄  
次郎氏ヨリ  
154 × 113

2297 尾張東春日井郡篠岡村  
大山寺趾出土瓦 三、  
三、一七、小西鉄次郎  
氏ヨリ  
155 × 114

2298 三河碧海郡矢作町北野、  
郷裏 麿寺趾 大正一  
二、一二、一一、  
147 × 103

2299 三河 矢作、北野麿寺  
趾 大正一二、一二、  
147 × 103



2292



2293



2294



2295



2296



2297



2298



2299



2300



2301



2302



2303



2304



2305

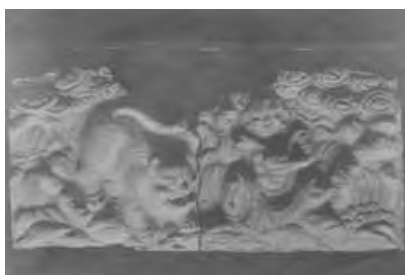

2306



2307

- 2300 三河碧海郡矢作町北野  
 廃寺址(西南ヨリ金堂  
 ノ礎石ヲ) 大正一二、  
 一二、一一、  
 147 x 103
- 2301 三河碧海郡矢作町北野  
 廃寺址(西側ノ土塁ヲ  
 南方ヨリ) 大正一二、  
 一二、一一、  
 147 x 103
- 2302 三河碧海郡矢作町北野、  
 郷裏 廃寺址(北側ノ  
 土壇壘ヲ西方ヨリ)  
 大正一二、一二、一一、  
 147 x 103
- 2303 三河碧海郡矢作町北野  
 廃寺址(金堂址ノ礎石)  
 大正一二、一二、一一、  
 147 x 103
- 2304 三河碧海郡矢作町北野  
 寺址塔の礎石 大正一  
 二、一二、一一、  
 147 x 103
- 2305 三河碧海郡矢作町北野  
 廃寺址塔礎石 大正一  
 二、一二、一一、  
 147 x 103
- 2306 横一三〇cm 縦一二  
 〇cm 厚サ一六cm  
 コンクリート様ノ堅キ  
 モノ 三河北野廃寺址  
 出土トテ犬塚甘古氏ヨ  
 リ其門弟碧海郡上郷村  
 上野、鶴田千秋(七二  
 才)氏貰ヒ受ケト 昭  
 和一二、四、三井博氏  
 ヨリ  
 82 x 58
- 2307 北野廃寺址ヨリ出土品  
 トテ犬塚甘古氏ヨリ門  
 弟鶴田千秋氏貰受クル  
 モノ 昭和一二、四、  
 三井博氏ヨリ  
 81 x 58

2308 三河北野廃寺址出土  
碧海郡上郷村上野鶴田  
千秋氏蔵 横一四〇  
cm 縦一二〇cm 厚  
サ一八cm コンク  
リート様ノ固キモノ  
犬塚甘古氏ヨリ譲ラレ  
シト 昭和一二、四、  
三井博氏照会  
82×57



2308



2309

2309 三河矢作町北野廃寺址  
97×71

2310 三河矢作町北野廃寺址  
93×70

2311 三河碧海郡桜井村寺領  
松韻寺 昭和二、九、  
六、  
159×112

2312 三河碧海郡桜井村寺領  
松韻寺 昭和二、九、  
六、  
157×112

2313 松韻寺蔵 同寺寺領  
寺址 遺瓦  
157×103

2314 三河碧海郡桜井村寺領  
松韻寺瓦 昭和二、九、  
六、掛仏 同観音同  
ノ分  
158×112



2310



2311

2315 愛知縣西加茂郡猿投村  
大字舞木 廃寺址塔心  
礎 小栗鉄次郎氏ヨリ  
Ⓜ  
153×106



2312



2313



2314



2315



2316



2317



2318



2319



2320



2321



2322



2323

- 2316 三河總社  
103×57
- 2317 三河碧海郡桜井村寺領  
松韻寺 石田國作氏  
72×54
- 2318 知多郡野間村八幡町寺  
本 法界寺  
73×55
- 2319 尾張国分寺趾  
148×105
- 2320 尾張国分寺趾  
148×105
- 2321 尾張国分寺瓦  
150×80
- 2322 三河国分寺趾 大正一  
二、一、二、  
149×103
- 2323 三河国分寺礎石 大正  
一、二、一、二、  
147×103

2324 三河国分寺 大正一二、  
一二、  
147 × 103



2324

2325 三河渥美郡一大本具塚  
国分尼寺 大正一二、  
一二、  
147 × 103



2325

2326 三河国分寺  
148 × 105

2327 三河国分寺瓦  
144 × 50

2328 三河国分尼寺瓦  
144 × 49

2329 尾張知多郡野間村奥田  
字瓦屋敷発見 (小字  
をスエシロウと云ふ)  
大御堂寺蔵  
96 × 69

2330 尾張知多郡奥田字塔ノ  
腰発見 野間大御堂寺  
蔵  
96 × 67



2326

2331 三河碧海郡 古瓦発掘  
一行 昭和十二年三月  
二十一日(日) 鶯鴨字  
神明八三番地にて  
145 × 103



2327



2328



2329



2330



2331





2332



2333



2334



2335



2336



2337



2338



2339

2332 三河碧海郡鴛鴦村神明  
三井博氏 古瓦甃掘の  
光景  
75 x 56

2333 三河碧海郡鴛鴦村神明  
三井博氏  
75 x 56

2334 三河碧海郡鴛鴦村神明  
三井博氏ヨリ 古瓦甃  
掘 戸田氏 大石氏  
74 x 57

2335 三河碧海郡鴛鴦村神明  
三井博氏 古瓦散乱の  
地域 戸田氏 大石氏  
76 x 57

2336 碧海郡上郷村大字鴛鴦  
(北野寺趾より北へ約  
一里) 伊奈森太郎氏  
より  
97 x 74

2337 碧海郡上郷村大字鴛鴦  
(北野寺趾より北へ約  
一里) 伊奈森太郎氏  
より  
97 x 74

2338 碧海郡上郷村大字鴛鴦  
(北野寺趾より北へ約  
一里) 伊奈森太郎氏  
より  
97 x 74

2339 三河国 碧海郡上郷村  
大字鴛鴦 (北野寺趾  
より北へ約一里)  
伊奈森太郎氏より  
97 x 74

2340 三河碧海郡 三井博氏  
ヨリ 骨壺 鷺鴨字高岡  
98 x 74



2340

2341 三河碧海郡鷺鴨村神明  
三井博氏ヨリ  
77 x 58



2341

2342 鏡瓦 三井博氏ヨリ  
三河碧海郡鷺鴨字神明  
発見 十二年三月二十一日  
94 x 68



2342

2344 三河碧海郡 三井博氏  
ヨリ 鷺鴨字高岡 土  
地開墾中 昭和十年十  
一月  
102 x 75



2344

2345 三河東加茂郡松平村六  
所山 山上ヨリ発見  
152 x 112



2343

2346 愛知縣渥美郡杉山村大  
字百し 須恵窯址 大  
正九、一、二、一、九、  
127 x 77



2345

2347 渥美郡杉山村 百し陶  
器窯址 伊奈森太郎氏  
131 x 93



2346



2347



2348



2349



2350



2351



2352



2353



2354



2355

2348 131 × 93

2349 小牧山 全景 昭和二、九、  
149 × 88

2350 小牧山 頂上に近き濠 昭和二、九、  
149 × 110

2351 小牧山 神社境内の濠 昭和二、九、  
149 × 110

2352 小牧山 神社境内の濠 昭和二、九、  
149 × 110

2353 小牧山 神社境内濠 山上に近き濠 昭和二、九、  
150 × 110

2354 尾張小牧山 山上石塁 昭和二、九、  
149 × 110

2355 小牧山 山上石塁 昭和二、九、  
149 × 110

2356 小牧山  
149 × 103

2357 岡崎城址  
146 × 100

2358 豊橋城址岡崎  
149 × 105

2359 名古屋城天守閣 三十  
二年十二月 吉浦君よ  
り 東大寺の方より見  
たる処  
80 × 60

2360 井戸 浅野字中佐 昭  
和一五、一、発掘 森  
徳次郎氏所蔵 愛知県  
一ノ宮  
106 × 74

2361 今回 愛知縣史蹟にな  
る碧海郡知立町大字来  
迎寺一里塚 三井博氏  
ヨリ 昭和一三、一、  
117 × 78

2362 三州碧海郡上郷村上野  
字市場上野城址 戸田  
氏居城 三井博氏ヨリ  
94 × 68

2363 天正十年年中加藤元十  
ノ築キタル竈趾ニテ拙  
者ヨリ十二世ノ祖ノ由  
二候 尾張瀬戸竈趾  
105 × 77



2356



2357



2358



2359



2360



2361



2362



2363

# 愛 知 (二)







2364



2365



2366



2367



2368



2369



2370



2371

2364 264 × 204

2365 武蔵三河碧海郡桜井村  
桜井神社 昭和二、九、  
七、  
158 × 110

2366 264 × 204

2367 三河碧海郡桜井村 郷  
社桜井神社 昭和二、  
九、七、  
100 × 81

2368 158 × 110

2369 264 × 204

2370 三河碧海郡桜井村桜井  
神社 昭和二、九、八、  
160 × 112

2371 100 × 80

2372 263 × 203

2373 三河碧海郡桜井村縣社  
桜井神社  
158 × 110

2374 三河碧海郡桜井村縣社  
桜井神社  
151 × 109

2375 三河桜井村桜井神社々  
殿下発掘掛佛 実大  
(共四)  
136 × 93

2376 三河桜井村桜井神社棟  
木墨書  
145 × 57

2377 三河桜井村桜井神社々  
殿下発掘掛佛 背面  
(共四)  
134 × 92

2378 三河桜井村桜井神社々  
殿下発掘掛佛 鑄銅  
(側面)(共四)  
138 × 63

2379 三河桜井村桜井神社社  
殿下発掘掛佛 底面  
(共四)  
133 × 93



2372



2373



2374



2375



2376



2377



2378



2379



2380



2381



2382



2383



2384



2385

2380 三河碧海郡桜井村桜井神社鏡大区ノ(一) 塵地黒漆蒔絵 図案 井上清氏 製作 川之辺一朋氏 昭和六年成 199×157

2381 三河碧海郡桜井村桜井神社神鏡ノ(一) 白銅径六寸 図案 井上清氏 製作 山本真一氏 昭和六年成 197×154

2382 三河碧海郡桜井村桜井神社神鏡ノ(二) 白銅径五寸 図案 井上清氏 製作 山本真一氏 昭和六年成 200×157

2383 三河碧海郡桜井村桜井神社鏡大区ノ(二) 塵地黒漆蒔画 図案 井上清氏 製作 川之辺一朋氏 昭和六年成 199×160

2384 三河碧海郡桜井村桜井神社鏡大区ノ(三) 塵地黒漆蒔絵 図案 井上清氏 製作 川之辺一朋氏 昭和六年成 199×159

2385 三河碧海郡桜井村桜井神社神鏡ノ(三) 白銅径五寸 図案 井上清氏 製作 山本真一氏 昭和六年成 195×154

2386 三河碧海郡桜井村 縣社桜井神社 131×92

2387 三河碧海郡桜井村 縣社桜井神社 130×92



2386



2387

2388 三河碧海郡桜井村 昭和二、六、  
133×98



2388

2389 三河碧海郡桜井村長韻松寺(観音堂) 木像 昭和二、九、  
159×112



2389

2390 三河碧海郡桜井村 昭和二、六、  
133×89

2391 三河桜井村桜井 薬師堂本尊 昭和三、一一、一六、  
152×107



2390

2392 三河桜井村桜井 薬師堂の弥陀像後背 昭和三、一一、一六、  
156×108



2391

2393 三河碧海郡桜井村 昭和二、六、  
136×89

2394 三河碧海郡桜井村藤井神社 昭和二、九、  
158×111  
図・寸法あり



2392



2393

2395 桜井円光寺本尊裏書 155×104



2394



2395





2396



2397



2398



2399



2400



2401



2402



2403

2396 三河碧海郡桜井村大字  
寺領字久後 長松寺  
大正一三、一二、  
157×110

2397 三河碧海郡桜井村大字  
寺領字久後 長松寺  
大正一三、一二、  
145×110

2398 三河碧海郡桜井村 小  
川城趾 昭和二、九、  
159×112

2399 桜井城趾(東北ヨリ)  
156×112

2400 100×80

2401 100×80

2402 三河碧海郡桜井村 昭  
和二、九、五、  
158×112

2403 101×79

2404 三河原藩報民倉扁額  
民 同町巴江神社蔵  
138 × 65

2405 三河 宝飯郡 八幡神  
社社殿  
158 × 111

2406 三河碧海郡桜井村 順  
正上人碑 昭和二、九、  
七、  
159 × 112

2407 尾張中島郡奥町貴船  
貴船神明社 岩田新吾  
氏ヨリ 昭和一五、七、  
一四、  
156 × 113

2408 尾張中島郡奥町貴船  
神明社  
152 × 108

2409 尾張中島郡奥町貴船  
神明社  
152 × 107

2410 尾張中島郡奥町貴船  
神明社  
153 × 109

2411 189 × 137



2404



2405



2406



2407



2408



2409



2410



2411



2412



2413

2412 188 × 135

2413 189 × 136

2414 189 × 137

2415 152 × 107

2416 152 × 103

2417 152 × 107

2418 152 × 108

2419 152 × 107



2414



2415



2416



2417



2418



2419

2420 152 × 107



2420

2421 御寶劔 本殿瑞垣基礎  
工事ノ折 十二月三十  
一日旧本殿東北隅 三  
間三尺ヲ距ル旧地々下  
樹根ヨリ出土 刀身一  
尺五寸 重量百八匁  
152 × 107



2421

2422 152 × 110

2423 尾張大國霊神社関係文  
書  
155 × 109

2424 152 × 110

2425 尾張大國霊神社関係文  
書  
154 × 111

2426 152 × 110

2427 152 × 109



2422



2423



2424



2425



2426



2427





2428



2429



2430



2431



2432



2433



2434



2435

- 2428 ツイナ祭 其二 - 昼  
- 上  
152 x 110
- 2429 儼追祭 其一 - 昼 -  
152 x 110
- 2430 152 x 110
- 2431 ツイナ祭 其三 - 昼  
- 下  
152 x 110
- 2432 ツイナ祭 其四 - 昼  
- 上  
152 x 110
- 2433 152 x 110
- 2434 ツイナ 其五 - 昼 -  
下  
152 x 110
- 2435 ツイナ - 夜 - 下 其七  
152 x 110



2436 152 × 110

2437 ツイナ 其六 - 夜 -  
上  
152 × 110

2438 寛文四、九、二一、一  
輝 勝豊の養子 湘南  
天正十五年生 寛永一  
四、七、二三 大航普  
濟禪師  
146 × 105

2439 尾張一宮 真清田神社  
明治三七、八、二三、  
147 × 102

2440 忠義 - 忠直 - 修理大夫  
豊次(四男 延宝五、  
九、六、生レ 元禄二、  
六、一二 一三才死  
芝青松寺  
147 × 105

2441 尾張一宮、マスミダ神  
社 国宝舞楽面ノ一  
164 × 120

2442 146 × 105

2443 146 × 105



2436



2437



2438



2439



2440



2441



2442



2443



2444

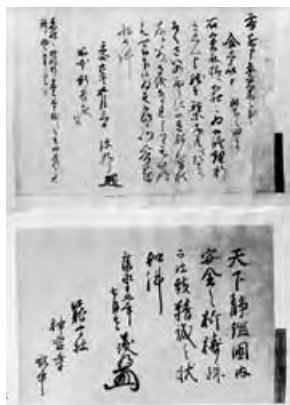

2445

2444 148 × 108

2445 154 × 111

2446 名古屋七ツ寺本尊 昭和一六、三、三井博氏ヨリ  
94 × 74

2447 名古屋七ツ寺本尊全身 昭和一六、三、三井博氏ヨリ  
83 × 46

2448 名古屋七ツ寺本尊顔面 昭和一六、三、三井博氏ヨリ

95 × 75

2449 名古屋七寺本堂須弥壇格狭間  
158 × 110

2450 名古屋 七寺本堂須弥壇格狭間  
159 × 110

2451 名古屋七寺本堂須弥壇格狭間  
158 × 110



2446



2447



2448



2449



2450



2451

2452 名古屋七寺 大涅槃經  
昭和二、五、  
158 × 110



2452



2453

2453 名古屋市七寺國宝大般  
若經奥書 宮地直一氏  
147 × 99

2454 名古屋七寺 大般若一  
切經々管願文 昭和二、  
五、  
157 × 110

2455 名古屋七寺 大般若  
昭和二、六、  
157 × 111

2456 七寺  
280 × 214

2457 名古屋七寺 一切經願  
文 昭和二、五、  
158 × 110



2454



2455

2458 七寺  
296 × 214

2459 甚目寺  
310 × 213



2456



2457



2458



2459



2460



2461

2460 愛知甚目寺不動 此原  
板一應検分の上廃棄力  
300 × 180

2461 裁断橋 脱衣婆 像た  
け原寸120糎  
148 × 103

2462 裁断橋 銘  
136 × 50

2463 裁断橋 銘  
136 × 49

2464 名古屋市中区裏門前町  
四ノ二 功德院鐵地藏  
尊 複写  
150 × 110

2465 名古屋市中区裏門前町  
四ノ二 功德院鐵地藏  
尊 昭和十五年六月一  
日撮影  
152 × 110

2466 一宮市寂念郷裁松寺  
本尊地藏尊木佛 彩色  
八極最近ノモノ 無銘  
高三尺二寸七分 森徳  
一郎氏ヨリ 昭和一六、  
七、二四、  
154 × 107



2462



2463

2467 一宮市裁松寺 地藏側  
面 森徳一郎氏ヨリ  
昭和一六、七、二四、  
154 × 82



2464



2465



2466



2467



2468 名古屋市熱田区旗屋町  
三〇 観聴寺鐵地蔵尊  
並背面銘文拓影 昭和  
十五年六月一日撮影  
150×109



2468

2469 名古屋市熱田 旗屋觀  
聴寺鉄地蔵 加藤康司  
氏寄 昭和一六、三、  
144×100



2469

2470 名古屋市熱田区旗屋町  
三〇 観聴寺鐵地蔵尊  
昭和十五年六月一日攝  
影 13  
154×111



2470

2471 名古屋市熱田 旗屋鉄  
地蔵堂の鉄地蔵 加藤  
康司寄 昭和一六、三、  
115×85



2471

2472 名古屋市熱田区旗屋町  
三〇 観聴寺本尊十一  
面觀世音 昭和十五年  
六月一日撮影  
152×109

2473 名古屋市熱田 旗屋觀  
聴寺 本尊 加藤康司  
寄 昭和一六、三、  
144×99

2474 名古屋市熱田区旗屋町  
三〇 観聴寺本尊十一  
面觀世音 昭和十五年  
六月一日撮影  
147×109



2472



2473

2475 名古屋市熱田 旗屋觀  
聴寺の月待塚供養碑  
加藤康司氏寄 昭和一  
六、三、  
140×99



2474



2475





2476



2477

2476 一宮市西大海道アミダ  
堂本尊 左上ノ弥陀  
面部 森徳一郎氏ヨリ  
昭和一六、七、二四、  
101 x 71

2477 一宮市西大海道アミダ  
堂本尊 木佛 左上ノ  
弥陀(無銘) 高二尺五  
寸八分 森徳一郎氏ヨ  
リ 昭和一六、七、二  
四、  
155 x 107



2478



2479

2478 知多郡豊濱町 山田  
正法院  
76 x 53

2479 知多郡豊濱町 山田  
正法院  
76 x 54

2480 知多郡豊濱町 山田  
正法院  
76 x 54

2481 三河矢作町 (共三)  
B  
100 x 68

2482 三河矢作町 (共三)  
B  
98 x 68

2483 三河矢作町 (共三)  
B  
98 x 69



2480



2481



2482



2483

2484 三河矢作町 (共三  
C)  
101 × 68



2484

2485 三河矢作町 (共三  
C)  
100 × 69



2485

2486 三河矢作町 (共三  
C)  
98 × 69



2486

2487 三河矢作町 (共三  
a)  
100 × 69



2487

2488 三河矢作町 (共三  
a)  
100 × 69



2488

2489 三河矢作町 (共三  
a)  
100 × 69



2489

2490 愛知 江岩寺蔵文珠画  
像 三年四月七日 小  
栗鉄次郎氏ヨリ  
154 × 115



2490

2491 愛知縣 江岩寺薬師木  
像 三年四月七日 小  
栗鉄次郎氏ヨリ  
154 × 114



2491



2492



2493



2494



2495



2496



2497



2498



2499

- 2492 尾張 豊浜町山田 正法寺(共二) 152 x 108
- 2493 尾張 豊浜町山田 正法寺(共二) 152 x 108
- 2494 大山寺趾発見佛像(実大) 昭和三年三月十七日 尾張東春日井郡篠岡村 小栗鉄次郎氏ヨリ 165 x 119
- 2495 三河八名郡富岡 薬師堂の薬師 120 x 76
- 2496 尾張中島郡奥町了泉寺安置 聖徳太子画像 141 x 96
- 2497 尾張東春日井郡小牧町南外山 村社八幡神社同安妙薬寺開山日朝ノ嘉暦元年 自利安置スル所ト云 149 x 111
- 2498 尾張大御堂寺 139 x 87 絵葉書
- 2499 尾張大御堂寺 地藏菩薩 厨子入 傳定朝作 建久年中源頼朝寄附 142 x 98

2500 142 × 98

2501 尾張大御堂寺 阿弥陀如来 (共二)  
142 × 99

2502 三河猿投 小栗鉄次郎氏蔵 (共二)  
85 × 57

2503 三河 小栗鉄次郎氏蔵 (共二)  
85 × 57

2504 尾張野間大御堂寺 張子聖徳太子像 (共二)  
153 × 106

2505 現大御堂寺 山内安養院 旧大御堂寺 山内円明院本尊  
164 × 119

2506 尾張大御堂寺 観世音高一尺二寸 作者傳來共不詳 胎内二墨書アリ 嘉吉・・・・  
・・・いせ・・・  
158 × 114

2507 尾張野間大御堂寺 張子聖徳太子像 (共二)  
143 × 96



2500



2501



2502



2503



2504



2505



2506



2507



2508



2509



2510



2511



2512



2513



2514



2515

- 2508 尾張知多郡 大御堂寺  
本尊  
99 × 74
- 2509 三河、北設、富山村大  
谷観音堂 伊奈森太郎  
氏ヨリ 昭和一七、四、  
68 × 54
- 2510 三河 北設楽郡富山村  
大谷 熊野神社 伊奈  
森太郎氏ヨリ  
108 × 77
- 2511 三河北設楽郡富山村大  
谷 熊野神社 伊奈森  
太郎氏ヨリ  
106 × 77
- 2512 尾張大御堂寺 毘沙門  
天 丈二尺二寸 傳春  
日佛師作 鎌田政情守  
本尊 全家末孫ヨリ寄  
附  
105 × 78
- 2513 尾張大御堂寺 不動明  
王 丈二尺三寸 傳智  
証大師作 渋谷金丸  
本尊 同家末孫ヨリ寄  
附  
140 × 99
- 2514 内海大御堂寺蔵 旧熱  
田神宮寺蔵 蓋表面二  
「熱田大神宮云フ」ノ  
彫刻アリ  
141 × 97
- 2515 金銅佛(共三) 身長  
三寸二分 台座二寸四  
分 名古屋市中区下日  
置町 高顯寺(曹洞)  
山田奕鳳氏出品 小牧  
町正眼寺蔵ニシテ後小  
松天皇ヨリ住持二拝領  
佛 昭和一五、七、一  
二、名古屋觀光課 三  
井博氏ヨリ  
94 × 75



2516 (共三) 身長三寸二分  
台座二寸四分 尾張小  
牧正眼寺蔵  
96 × 76



2516



2517

2517 (共三) 身長三寸二分  
台座二寸四分 尾張小  
牧正眼寺蔵  
99 × 75

2518 三河矢作、北野ニアリ  
シ仏像ノ首ナリトテ  
真福寺ニ蔵するもの  
79 × 56

2519 三河真福寺 塑像佛頭  
158 × 110

2520 三河真福寺 塑像佛頭  
158 × 110

2521 碧海郡明治村大字南中  
根隨巖寺 御丈九寸  
台座二寸三分  
74 × 57



2518



2519

2522 碧海郡高岡村大字堤  
願誓寺 御丈一尺二寸  
台座四寸二分  
72 × 55

2523 願誓寺 佛像 右手、  
左手、少々 蓮台、破  
損  
74 × 56



2520



2521



2522



2523



2524



2525



2526



2527



2528



2529



2530



2531

- 2524 願誓寺 住職 神戸智導氏  
70 × 56
- 2525 碧海郡明治村大字南中根 御丈一尺一寸 台座二寸七分 左耳欠損 光背なし  
70 × 55
- 2526 碧海郡明治村大字南中根随蔵寺 御丈一尺二寸 台座四寸二分  
75 × 58
- 2527 愛知縣中島郡大里村 虚空藏貴  
89 × 65
- 2528 三河一色町味濱 養林寺 藤原藤房木像 岡本実太郎氏ヨリ  
101 × 72
- 2529 三河幡豆郡一色町味濱 養林寺 藤原藤房木像 岡本実太郎氏ヨリ  
126 × 95
- 2530 三河一色町味濱、養林寺 藤原藤房墓 岡本実太郎氏ヨリ  
99 × 74
- 2531 三河一色町味濱養林寺 岡本実太郎氏ヨリ  
99 × 70

2532 三河一色町味濱 養林寺 藤原藤房木像 岡本実太郎氏ヨリ  
97×75



2532

2533 三河野寺本証寺 昭和  
三、一一、一七、  
152×106



2533

2534 三河野寺本証寺本堂 昭和  
三、一一、一七、  
152×106

2535 三河野寺本証寺 昭和  
三、一一、一七、  
152×106

2536 三河野寺本証寺 昭和  
三、一一、一七、  
152×106

2537 三河野寺本証寺蔵 空誓消息  
155×112



2534

2538 三河野寺本証寺 国宝善光寺縁起 昭和  
三、一一、一七、  
152×107



2535

2539 三河野寺本証寺 昭和  
三、一一、一七、  
152×107



2536



2537



2538



2539



2540



2541



2542

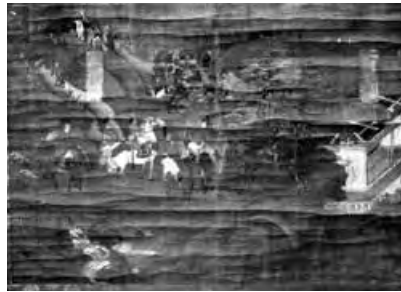

2543



2544



2545



2546



2547

- 2540 三河野寺本証寺 昭和  
三、一一、一七、  
152 x 107
- 2541 三河野寺本証寺 善光  
寺縁起 善光寺ノ図  
昭和三、一一、一七、  
150 x 106
- 2542 本証寺 善光寺絵傳  
159 x 114
- 2543 本証寺太子繪傳  
155 x 113
- 2544 三河野寺本証寺 昭和  
三、一一、一七、  
152 x 106
- 2545 三河国碧海郡桜井村野  
寺 本証寺銅鐘 昭和  
一七、一〇、  
141 x 101
- 2546 善光寺 聖徳太子繪傳  
101 x 72
- 2547 三河国北設富山村大谷  
熊野神社 伊奈森太郎  
氏ヨリ  
97 x 74



2548 三河野寺本証寺 太子  
縁起 蝦夷ノ図 昭和  
三、一一、一七、  
145 × 101



2548

2549 本証寺 太子絵傳  
155 × 114



2549

2550 一宮市常念寺 観音堂  
元三河岡崎 六所神社  
奥の院  
150 × 110

2551 一宮市常念寺 舍利殿  
149 × 110

2552 一宮市常念寺 舍利殿  
墨書  
150 × 110



2551

2553 三河渥美郡  
135 × 94

2554 名古屋 東本願寺別院  
吉浦氏ヨリ 三二、一  
二月  
90 × 60



25450

2555 名古屋市東本願寺別院  
新御殿 東本願寺新御  
殿明光天皇御座所  
153 × 114

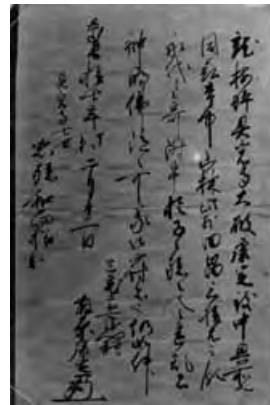

2553



2552



2554



2555





2556



2557



2558



2559



2560



2561



2562



2563

2556 名古屋南区門前町性高院 天野信景墓 昭和二、五、  
158 x 110

2557 名古屋熱田精進川 姥堂  
148 x 108

2558 徳川義直墓 尾張東春日井郡水野定光寺  
148 x 105

2559 名古屋東区矢田長母寺 養虫墓 昭和二、五、  
158 x 110

2560 名古屋南区 政秀寺平手政秀墓 昭和二、五、  
157 x 110

2561 名古屋南東区 政秀建中寺 平手政秀陳元贊墓 昭和二、五、  
157 x 111

2562 三河宝飯郡蒲郡町字坂本 大塚寺鐘 豊田伊三美氏ヨリ 昭和三、三、  
125 x 78  
絵葉書

2563 三河宝飯郡蒲郡町字坂本 大塚寺鐘 豊田伊三美氏ヨリ 昭和三、三、  
135 x 85  
絵葉書

2564 三河宝飯郡小坂井村伊奈八幡鐘 大正一四、四、区長中西貞次氏ヨリ  
133×91



2564



2565

2565 知多郡横須賀町 大字上横須賀 長源寺鐘  
150×110

2566 愛知縣岡崎市欠町法光寺梵鐘 口径二尺二寸 高廿三尺二寸五分 明治四十五年製作  
152×106



2566



2567

2567 愛知縣岡崎市欠町法光寺梵鐘 口径二尺二寸 高廿三尺二寸五分 明治四十五年鑄造  
152×106

2568 豊公誕生井戸  
148×105

2569 桜井戸  
156×112

2570 名古屋博物館猿面茶室  
156×112

2571 猿面茶室内部 雑誌使用させりし分  
156×113



2568



2569



2570



2571



2572



2573

2572 羽田文庫  
154 × 86

2573 三河渥美郡高豊村戸田  
氏所蔵 ペルリ渡来図  
100 × 75

2574 270 × 207

2575 265 × 208

2576 268 × 207

2577 267 × 208

2578 266 × 207

2579 豊橋 駒止ノ桜  
149 × 105



2574



2575



2576



2577



2578



2579

2580 尾張 森津ノ藤  
147 × 89

2581 三河渥美郡 昭和一六、  
五、三〇、  
53 × 52

2582 三河 蒲郡清田ノ樟  
149 × 105

2583 三河岡崎在 滝山寺脇  
154 × 112



2580



2581



2582



2583

# 愛 知 (三)







2584



2585



2586



2587



2588



2589



2590



2591

- 2584 川地貝塚  
154 × 113
- 2585 福江町亀山川地貝塚  
154 × 112
- 2586 福江町亀山川地貝塚  
157 × 114
- 2587 田原吉胡矢崎貝塚  
155 × 113
- 2588 田原 吉胡貝塚  
155 × 113
- 2589 田原 吉胡貝塚  
156 × 114
- 2590 福江保美平城竪穴  
155 × 107
- 2591 保美平城貝塚  
155 × 112

2592 保美平城貝塚 独鈷石  
山羽根貝塚  
154 × 113



2592

2593 保美平城貝塚発見  
155 × 112



2593

2594 保美貝塚 吉胡貝塚  
( 刺 )  
155 × 112

2595 保美平城貝塚発見  
159 × 114

2596 保美貝塚発掘  
156 × 114

2597 保美平城貝塚  
156 × 114

2598 高師村採集  
155 × 112

2599 伊川津貝塚  
159 × 114



2594



2595



2596



2597



2598



2599



2600



2601



2602



2603



2604



2605



2606



2607

2600 伊川津貝塚発見  
156 × 114

2601 泉村伊川津貝塚発見  
159 × 114

2602 牟呂貝塚  
157 × 114

2603 牟呂貝塚  
159 × 114

2604 福江 羽根貝塚  
159 × 114

2605 東観音寺 銅鐸  
151 × 114

2606 石神の石劔  
159 × 114

2607 神戸青津金堀池  
154 × 112

2608 保美貝塚石器 高木古墳  
発見  
155 × 112

2609 老津古墳発見  
154 × 113

2610 老津古墳  
155 × 112

2611 小塩津古墳発見 甍  
埴  
158 × 115  
図あり

2612 田原蔵王古墳発見 坏  
高杯 瓶  
155 × 113  
図あり

2613 藤原古墳発見 平瓶  
155 × 119  
図あり

2614 高木古墳発見  
155 × 112

2615 磯邊の横穴  
156 × 114



2608



2609



2610



2611



2612



2613



2614



2615





2616



2617



2618



2619



2620



2621



2622



2623

- 2616 磯邊王塚発見  
152 x 112
- 2617 磯邊王墳発掘品  
155 x 112
- 2618 磯邊王塚発見  
159 x 115
- 2619 加治窯址  
154 x 112
- 2620 加治坪沢窯址ヨリ発見  
155 x 112
- 2621 田原加治坪沢窯址発見  
154 x 112
- 2622 田原町加治坪沢窯址  
155 x 113
- 2623 百々窯址  
155 x 112

2624 百々の窯址  
154×112



2624

2625 伊良湖瓦場  
155×113



2625

2626 伊良湖瓦場  
155×113



2626

2627 伊良湖瓦場  
155×113



2627

2628 伊良湖瓦場  
155×113



2628

2629 赤羽根日質輪窯址発見  
156×114



2629

2630 二川町一里山の一里塚  
155×112



2630

2631 野村藩札  
156×114



2631



2632



2633



2634



2635



2636



2637



2638



2639

2632 田原藩札  
155 x 112

2633 田原城址  
155 x 112

2634 笠山  
154 x 110

2635 阿志神社  
153 x 111

2636 植田車神社  
155 x 113

2637 泉村字村松女体神社  
156 x 114

2638 牟呂八幡社  
156 x 114

2639 泉村女体神社  
159 x 114

2640 神戸大泉寺  
155 × 112



2640

2641 杉山 長仙寺  
155 × 112



2641

2642 和地 醫福寺  
153 × 112



2642

2643 田原町大久保長興寺  
155 × 112



2643

2644 高松 大日如来  
153 × 113



2644

2645 高松大日如来  
164 × 121



2645

2646 牟呂 眞福寺  
159 × 114



2646

2647 磯邊 長榮寺観音  
154 × 113



2647





2648



2649



2650



2651



2652



2653



2654



2655

2648 東観音寺  
155 × 111

2649 東観音寺  
155 × 112

2650 東観音寺  
164 × 120

2651 東観音寺  
159 × 114

2652 東観音寺  
146 × 112

2653 東観音寺  
159 × 112

2654 東観音寺  
155 × 114

2655 東観音寺多宝塔  
159 × 114



2656 東観音寺 面  
159 × 113

2657 東観音寺古版木  
155 × 114

2658 155 × 112

2659 154 × 113

2660 東観音寺  
156 × 114

2661 154 × 112

2662 常光寺  
158 × 114

2663 155 × 113



2656



2657



2658



2659



2660



2661



2662



2663



2664



2665

2664 常光寺傳衣箱  
159 x 114

2665 常光寺血脈  
159 x 114

2666 普門寺大般若經  
154 x 112

2667 常光寺世代像  
158 x 114

2668 常光寺世代像  
156 x 114

2669 常光寺世代像  
159 x 114



2666



2667

2670 常光寺  
159 x 114

2671 太平寺  
159 x 114



2668



2669



2670



2671

2672 太平寺  
156 × 115

2673 156 × 114

2674 155 × 112

2675 太平寺  
155 × 114

2676 156 × 114

2677 太平寺  
156 × 115

2678 老津太平寺  
155 × 114

2679 太平寺  
159 × 114



2672



2673



2674



2675



2676



2677



2678



2679



2680



2681



2682

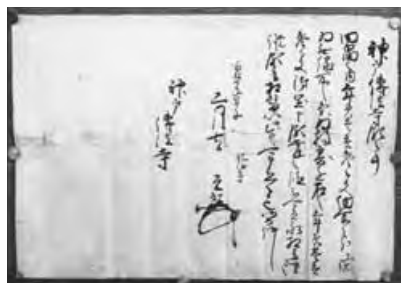

2683



2684



2685



2686



2687

2680 神戸傳法寺  
155 x 112

2681 神戸 傳法寺  
155 x 111

2682 164 x 112

2683 155 x 112

2684 155 x 112

2685 普門寺釈迦如来  
159 x 114

2686 神戸傳法寺蔵  
155 x 113

2687 154 x 114



- 2688 普門寺  
154 × 112
- 2689 普門寺阿弥陀如来  
159 × 114
- 2690 普門寺  
160 × 116
- 2691 普門寺  
159 × 118
- 2692 普門寺  
162 × 115
- 2693 普門寺  
159 × 112
- 2694 普門寺  
157 × 114
- 2695 普門寺  
160 × 116



2688



2689



2690



2691



2692



2693



2694



2695





2696



2697

2696 普門寺  
161 x 115

2697 普門寺経筒 115  
154 x 112

2698 普門寺経筒の外筒  
116  
155 x 113

2699 普門寺白銅鏡外筒  
117  
154 x 112

2700 普門寺  
156 x 114

2701 普門寺  
155 x 112

2702 普門寺  
158 x 114

2703 高師 芳賀則蔵古文書  
155 x 113



2698



2699



2700



2701



2702



2703

2704 泉村石神 三河古図  
155 × 114



2704

2705 田原博多人形  
155 × 113



2705

2706 渡辺崋山画像 椿山筆  
152 × 105



2706



2707

2707 十哲画像  
155 × 112

2708 高師學校内  
155 × 112

2709 磯丸靈神  
155 × 112

2710 小中山試砲場  
155 × 112

2711 砲弾と鑄型  
154 × 112



2708



2709



2710



2711



2712



2713



2714



2715



2716



2717



2718



2719

2712 牟呂の海苔洗  
155×113

2713 牟呂の海苔製造  
155×112

2714 二川町近長製絲  
156×111

2715 二川驛と東海道  
159×114

2716 二川町立岩  
159×114

2717 田原町片濱海岸  
152×112

2718 日出の石門  
155×112

2719 伊良湖岬 日出の石門  
150×110

2720 日出の石門  
150 × 112

2721 野田芦ヶ池  
155 × 113

2722 名古屋 大倉孫兵衛氏  
一ノ二二 大倉孫兵衛  
の庭  
292 × 250

2723 名古屋 橋立寮庭園  
二ノ三  
293 × 243

2724 犬山城  
292 × 196

2725 三河 信光明寺 観音  
堂 二ノ九  
282 × 215

2726 名古屋市 松月齋室内  
一ノ一七  
284 × 216

2727 名古屋本願寺別院新御  
殿御座所  
289 × 214



2720



2721



2722



2723



2724



2725



2726



2727



2728



2729



2730



2731



2732



2733

2728 山門 一ノ一二  
289×215

2729 三河 滝山寺山門 二ノ六  
283×214

2730 三河 三明寺 二ノ七  
上田様  
283×214

2731 三河 大樹寺 二ノ五  
(多宝塔)上田様  
283×215

2732 性海寺多宝塔 一ノ一  
一 愛知  
289×215

2733 263×201